大同報
夕刊
(十一月十四日)
發行人 衣田實 編輯人 彭年 印刷人 富澤民
發行所 印刷所 新京東六馬路 大同報社
電話 編輯局 ②四七二四 營業局 ②二〇九六
振替口座 新京 一一七〇
價 一份 五分 一個月 壹元三角 外埠 壹元五角
廣告價 一行(五號字十二字) 一次壹元

冀東合流問題

懸案漸決來月當可實現
池宗墨聘為河北省參議

【北京十四日電】冀東防共自治政府根據於中華民國臨時政府成立當時所發表之合流宣言、銳意準備歸併工作、現對於所屬機關之殘務整理、已大有進展、又民生、建設、教育、實業各廳之懸案事項、亦已漸次解決、在二月下旬以前可完成一切歸併之手續、屆時即當與中華民國新政府完全混合云、

前高凌霨氏曾奉臨時政府接收冀東政府各機關之命令、故對於冀東政府解消後之該區行政、治安等要務、曾與中央部連絡研究、聞關於治安之維持、擬改編現在之冀東政府保安隊、另行組織警防隊以担任各縣之防備與治安維持之責、關於行政者擬將該地區作一行政區域、聘請現政務長官池宗墨氏為河北省高等參議、以期治績之完璧、此項方針似大體已經決定云、

再為解決通州事件、日前由池宗墨政務長官、與森島大使館參事官間所協定之條件尚未完全履行其殘額八十萬圓及醫療等之義務履行、當俟冀東政府與臨時政府正式歸併時正式磋商後、由臨時政府繼承履行云、

國聯理事會新轉向

承認意吞阿空氣甚濃

【倫敦十三日電】定自本月十七日在日內瓦開會之國際聯盟理事會、刻已策謀以撤廢制裁規定而蘇聯盟和平機構之全般的改造、俾歐洲外交之動向、臻於決定的、一般殊為期待、惟以是各國對於與此有所關聯之意大利吞併阿比西尼亞問題、其擬進而為事實上承認之空氣、刻已極形超於濃厚、故殊感棘手之意大利帝國承認問題、可視為頓形為新的進展云、

宋門香港會議挽蔣家天下

【香港十四日電】宋美齡於十二日搭飛行機由漢口抵香港目下與躭擱該地之宋子文、宋慶齡孫科夫人會晤種種協議中、關於挽回南京政府頹勢挽回宋家一門之香港會議與孫科赴莫斯科相關聯、頗為重要云、

博山、淄川各炭礦破壞狀況

【博山十三日電】曾視察膠濟線張店日人財產所受之被害狀況之記者等復往博山淄川視察各炭礦之破壞實狀、見各該處之破壞掠奪行為較之張店更為悽慘、回憶日德戰爭當時德國放棄山東權益之際、亦曾將此等炭礦盡力破壞、其後日本繼承德國所有之一切權益、經一翻經營後始達今日隆盛、今因中國之暴行文化為烏有矣、

南定炭礦在距張店博山線之南定驛南方一日里之地點、年產瀝青炭十萬噸、近年始獲運銷、工場廣逾五千坪、現除磚瓦外已完全變成廢墟、該處之發電所去年七月始竣工、今亦被毀、內部機械亦化為灰燼、事務所、工場、日人住宅等幾不留一物、據炭礦雇傭黃劉君稱、十一月十九日炸毀博山 淄川兩炭礦之廿二師山東第三集團青訓所長帶兵四名偕東部宣傳隊淄川公安局長及其他一名、來抵南定、在該處埋設地雷管、各別予以爆破、臨行時留言云『日本人已不能再來、可任意掠奪』云、故其即有三千人以上之土民施行掠奪、搶奪時勞働組合之幹部曾作指導云云、現在坑內出水頗多、且因發電機亦被毀壞、故一時恐無復興把握直接被害額達百萬圓以上云、

淄川炭礦距南定之南約一里、所產之煤質地最為良好、現官中亦用此項煤炭因日華合辦魯大公司之經營 事變前可稱為全盛時代 今淄川炭礦街較之數月前之情形其盛衰幾無法比擬矣、但炭礦之建物因係德國式頗為堅固、故外觀未能破壞、其他發電所、工場、事務所社宅等之內部完全被掠奪一空具有七千五百基羅之發電所、其發電機八座以及巨大之煙囪均被炸毀、廣大之工場幾等於全滅、炭礦所經營之病院則因掠奪與放火已無遺跡可尋在淄川之日僑曾達二百五十名多今南門之商街店已不見其跡形矣某他日本人小學校及日本人僧侶為教育華人子弟所設之風井學校亦不免被暴徒之掠奪與破壞博山炭礦地帶之破壞情形尤為可慘、幾不能以言語形容、此處原住日僑三百人、車站附近之日人住宅街、因被焚燒已化為瓦礫之場、領事館分館 警官宿舍等處已全磚瓦無存、院中所植之櫻樹洋松等均連根掘出、其慘狀可稱罕見、東亞公司之焦炭工場、已無跡可睹、神社小河對岸之日人商店街二、三十家全被搗毀、日華蠶糸買織所房屋、已傾塌無有、從交在車站不能望之縣城墻、今日因房屋均已倒塌故已能望見 東亞公司炭礦距此約二里半、年產煤二十五萬噸、且有最新式之設備、發電所、大部破壞、殘留之器具均被拆卸掠奪以去、事務所宿舍工場等被毀最慘幾不餘一木 直接被害達數百萬圓以上云、

國共共同宣言不日即可發表

【香港十四日電】已入第二期抗戰段階之南京政府、又用許多共產黨之政策、而事抗戰準備中、據漢口來電稱蔣介石又使國共兩黨要人、取緊密提携接觸、協議目前之抗戰及將來之建設的計劃、聞最近又將有國共共同宣言發表於外、

一方中國共產黨方面、雖見蔣介石如斯努力、然認其態度、對於對英美關係、尚有欠考慮之處、故願共產黨員、多入南京政府主事、而拚命活動不已、至其願能否實現、全與目下赴莫斯科之立法院長孫科與蘇聯政府當局折衝對華援助問題事、有重要影響、故其成行頗值注意、

青島陸軍先遣部隊

占據市內重要建築物

【青島十三日電】十三日午前在青島上陸之陸軍支遣部隊〇〇部隊、當日即占據青島大飯店、若鶴兵營 鐵路管理局等市內重要建築物、與陸戰隊協力警備附近云

日章 複寫紙

津浦線北上初次激戰

敗走盱眙來襲敵軍

【滁縣十日四電】五日進擊於津浦線前線盱眙(滁縣東北方六十公里)〇〇部隊西山隊之前面出現備有迫擊砲數門之優勢敵部隊七、八、九三日間執拗襲擊、該隊寡兵而能加以反擊、於十日晨竟使向東北方潰竄、該戰鬪係開始津浦線北上以來首次之激戰、而日軍損害戰死一名、華軍遺棄屍體達於七百餘名云、

【滁縣十四日電】倉林部隊於十一日下午五時與在盱眙東北方山岳地帶蟠據之土匪合流之華軍約六千接戰、予以殲滅的打擊、迫之潰竄 現正掃蕩殘敵云、

斯達林獨裁新紀元

蘇維埃首次聯邦會議

【莫斯科十三日電】對斯達林獨裁劃新紀元之第一次蘇聯邦會議、在莫斯科克雷穆林宮殿、由斯達林莫洛特夫、卡里寧以下政府主腦部、各國外交團多數、出席下開會、黨政治局員、黨中央委員會書記、安德曾氏任議長、確認議事日程如次、

一、資格審查委員會選舉 二、常任委員會選舉、 三、蘇聯聯邦憲法條項中、若干修正 四、最高會議幹部會選舉 五、新人民委員會會議之構成 六、聯邦檢事總長任命 七、議員歲費支付、

蘇聯聯邦會議基於憲法第十八條並第五條、第六條之修正及關於最高會議幹部會人民委員會會議蘇聯邦檢事總長之選出之民族會議之共同協議、發出指令議長替而與民族會議議長協議 如此經了十一名之資格審查委員會選舉後、午後五時終了第一日日程

英相張伯倫為…打開英愛惡化

定期開英愛會議
將解決北愛分離問題

【倫敦十三日電】英國政府與愛爾蘭自由國間、關係愈益惡化、張伯倫首相打開此種險惡空氣起見、定於十七日在倫敦開英愛會議、以討議諸種懸案、英政府於十二日已發表、

此項會議、英國側出席者是張伯倫首相、藏相及殖民相等、愛爾蘭側出席者第發雷剌首相、商相、藏相及農相等、會議並無決定議題、自由討議兩國共通利害、而後再正式決定會議題目云、

再於此種會議將決定北愛爾蘭分離問題、但向外使臣派遣問題、預測為並不提出於會議云【漫畫、英相張伯倫】

山東再建

大鷹領事談

【青島十三日電】青島帝國總領事館于十三日上午十時自閉館以來歷五個月、而揭揚旭日旗於該館屋上、正式開館、大鷹總領事談謂如下 去年九月四日撤退降落國旗之時、倘再揭揚國旗之際、則本地可建設日華親善 共存共榮之樂土、誓心果敢之我陸海軍所進無敵獲可驚戰果、今已華北再為和平、對於撤退青島之邦人居留民雖殉於國策不在之間蒙掠奪放火洵不可體諒、雖然居留民勇氣加倍、着手復興、故陸海外當局可能與以不可不回復青島援助之繁榮、是政府最有意義之事業而山東之繁榮只靠日本朝野一致協力、則可再建者也、

滿留日學生會館

舉行遷移式

【東京十三日電】滿洲國留日學生會館、最近於小石川舊砲兵工廠址竣工、十三日招待各關係方面 供展覽施設後、二十二日舉行盛大落成遷移式、建物悉採用日滿折中樣式、本館公會堂有收容三百名之宿舍、

聞在京滿洲國留學生、自滿洲事變以來、逐年增加、現在達一千八百名云

介石陷南京怒髮冲冠

槍斃留日學生二百人

【門司十三日電】據門司方面接之確實消息稱、自中國事變發生後 赴日留學之中國學生、悉被國府調回、豈知歸國之後 不晉斷送已之生命、謂該等留學生、乃係日軍密探已往日本航空隊之轟炸中國軍事機關、及各陣地、特別準確者、實由於留學生之通告也、加之南京陷落、致蔣介石怒髮冲冠、以故將留日學生在廣東槍決二百餘名如夫蔣介石之行動可謂暴虐已極、查斯種事實、概係中國共產軍之唆調、於是乃殃及留日學生、言之未免可惜云

美對菲獨立問題

提前日期尚有考慮

【華盛頓十三日電】關於菲島獨立問題、馬里蘭州選出議員泰典克斯、發表美國政府已有提前菲島獨立日期之意向如左、

美國官方、刻在考慮、美菲間確立通商關係保持圓滿 則可以提前獨立日期菲島如得經濟上獨立 則美國民對此提前問題加以考慮 余確信美國勢力使菲島主權完成、再特惠條約已判明至一九六〇年保持現行條約云云、

錢塘江對岸敵軍

被日軍徹底掃擊

【杭州十三日電】集結錢塘江對岸窺機之敵一部、屢有渡河逆襲之氣勢、小堺部隊之廣瀨隊、接到於距杭州二十基羅山間地帶在構築陣地之報、於十三日清晨 開始一齊行動、對該方面之敵、予以徹底的猛擊云

滬法界部隊附

被便衣隊襲擊
對法提出嚴重抗議

【上海十四日電】在南市方面警戒中之山〇部隊附翻譯栗田伊勢造(二二)於十二日下午六時許、由南市赴法租界半途、突如被便衣之不逞華人數名追該氏背後用拳銃亂射昏倒之 逃竄法租界 栗田氏蒙數發巨通銃創於腹面絕命矣 接不祥報警備隊、憲兵隊即除對法租界當局嚴重提議外、遍於南市一帶行大搜查盡力剿匪云、

阿城縣公署內 阿城縣招墾地整備委員會 佈告 第一號

關於移民入殖地整備之件

為佈告事照得我國政府基於日滿兩國一體不可分之關係並圖兩國共存共榮以奠定國家富強之基礎起見可以商承友邦日本帝國選擇優秀堅實之農民移殖以內藩輸民智並發產業以期促進王道樂土之實現本縣根據政府之策於本年十二月六日成立招墾地整備委員會同時召買收土地會議一致表決通過其辦法揭示列左合亟佈告週知凡在整備區域內之地主迅速照左列各項辦理並依限交照勿玩忽不繳或故意躲避而逾買收期限者即按地主不在段辦法由本署代為經理取消產權其各凜遵勿違為要切切此佈

一、整備區域
1 大荒溝地區 東馬家屯、北王榮屯、元道溝李家屯、荒溝嶺 北小岳溝 西阿什河 南上門子嶺
2 海溝地區 東達子榮至海溝河東結連道路、由海溝河東至鄭家店東至道路 北廟紅旗以南 西廟紅旗小紅旗孤家子 南日本軍用地以北
3 月牙泡地區 東後郭家、關家油房、傅家屯、小紅旗主堂及武家油房以南 西老王家月牙泡 南孤家子 北天
4 馬廠甸子地區 東董家油房至聚源昶結連道路 北賓縣縣境松花江 西松花江 南城子溝至殷家油房結連道路
5 楊木崗地區 東賓縣縣境 北警備道路以南 西南雙城縣縣境
二、收繳契照期限 自康德四年十二月六日起至五年一月十日止
三、收繳契照機關 在買收區域內現有地主所有地照及關係書類須在買收期限 送該管保甲事務所由該事務所先行發給執據彙總造冊連同契照併送交本縣招墾地整備委員會驗收擊給繳收據至遲一個月以內發給地價但領取地價時必須携帶執據是為至要倘地主係外省外縣者准予逕行開收掛號郵件寄交阿城縣公署自然隨到寄回收據其他一切價如願仿此辦理者同
四、在買收區域內之地主不論居住縣內、或縣外倘敢故意延期不繳契照者決定按照地主不在段之辦法理之

康德四年十一月六日
阿城縣公署內
阿城縣招墾地整備委員會
委員長 蔡 遇 春

樓房招租

樓房一所計四十間房屋高大院落寬濶暖汽鍋爐自來水電燈汽車房門房俱全屋內廁浴池應有盡有院中小橋假山頗為清雅坐落西萬壽大街三〇七號如有願租此房者請與平陽街三〇三號拾公館面商或電二四二八〇號接洽為荷

丟失股票聲明作廢

於康德民國十八年正月如一日曾入灣工銀行股本金實銀六定當領德字七百六十二號股票一紙嗣於康德元年十月初九日被匪掠劫遺失以後無論落於誰手概作無效特此聲明

德惠縣林貴春啓

失照聲明

敝人在九台縣六區(原永吉縣二區)有熟地一段計地六垧整於民國廿年賣與陳萬有一垧二畝因此至吉林億誠信分照不意該號荒閉將照丟失除呈請補發外理合聲明作廢無效此啓

四至 東至陳樹 南吉河 西至張利 北至宋長富

九臺陳萬禮啓

滿洲料理 五香居飯店新築落成重新開市

敬啓者敝號開設已經十餘年矣頗蒙各界歡迎光顧感謝殊甚惟因前舊式房屋多有頹圮本年端節後改造樓房煥然一新房間寬大器具精潔無論大宴小酌均各相宜至於菜蔬精美富饗價值格外從廉以表酬謝主顧之雅意望祈光臨一試方知言之不謬也

今擇於陽曆十二月十七日 陰曆十一月十六日 重新開市

本店主人謹啓

祝町四丁目七番地 電話【3】二三九六番

第一期青少年移民 具體案要綱已決定

將設四訓練所可收容萬人

日拓務省對滿少年移民四年計畫、在東京、已着着進行準備在現地稱爲移民政策遂行之參謀部之滿洲拓殖委員會、與中央作成具體案相並行、實行諸般準備、關于第一期青少年移民第一年度、由康德五年四月起至康德六年一月止、在此期間之入殖具體案、自本年開歲以來、已開數次委員會、討論結果要綱業經確立、對於大量入殖者之訓練機關設置問題、視爲當前重要問題、閒除去年設置之龍江省伊拉哈訓練所外、更設置能收容一萬人之大訓練所四處、關於宿舍等設備、不待解氷期、即行着手、四月可完成、至遲四月末能開始收容、第一年度定爲三萬乃至五萬人員、迄於明年一月、可收容終了、大訓練所由滿拓經營、另設小訓練所由滿洲國與滿拓共同經營云、

十二日在協和會省本部舉行平島本部長、千葉事務長及其他關係者均出席、結果選定左記十氏、再由其中選出七名、李鐵珊、青木梁三、郝維邦、白毅忱、楊策、中原操、劉達三、千葉胤臣、高國光、張鳳池、

間島省署召開 移民會議

間島省公署、十二日午前十時、在會議室、由池田地方科長司會、開移民連絡會議、就本年度間島省移民計畫、加以種種協議云、

福民獎券又開彩 頭彩一九、一〇〇

本年第一次福民獎券第四十六回於十四日在新京總商會開彩其中獎號碼如左、

頭彩 一九、一〇〇
甲哈爾濱森洋行、乙齊齊哈爾洪昌盛、丙奉天榮商會、丁新京金泰洋行、戊奉天森洋行、已撫順石原洋行

二彩 三五、六三〇
甲哈爾濱官吏消費組合、乙奉天榮商會、丙新京金泰洋行、丁松尾商店、戊齊齊哈爾洪昌盛、己安東高野洋行、

三彩 五、六三〇、四五、八八五
甲松尾商店、乙哈爾濱森洋行、丙鞍山北門金光堂、丁新京泰正號、戊奉天榮商會、已錦縣大信利、

四彩 三一九、二五三七八、三九五七、二四七七四、一四四五九、四五二四四、三六七八六、

延吉劃爲十三區

街政新制度至堪期待

新制之延吉之街區、將如何設置及前經幹事會、將其大綱決定之協和會之組織街分會事、更將有班之結成、助理街政、以期地域爲街政之基礎只有實現問題、反映街政者而已、大可期待、但街民對於新制區有頗多之意見、按延吉街原案言之有十三區之說如左、

一、分爲十三區、一區以四百戶或五百戶爲單位、然區之根本的機能之町內事務、有不能徹底辦理之憾、故應十三區之下、更以五十戶或八十戶爲單位、再行區分云、

一、協和會之班、亦爲合應上項之意、乃定班以下之單位、以班爲中間機關、以五十戶或八十戶單位爲班、班與分會之中間機關爲區、表裏一體、共理街政、但區及班之代表人物、頗難選定、故有相當議論、協和會更擬於兩三日中招集幹事會、協議其實行方法云

哈鐵管內計畫 增發客貨列車

哈爾濱鐵道局、自宇佐美副局長着任以來、其第一着手事業爲以開發北滿產業文化爲目標計畫在管內增發旅客並貨物列車、現地案已向總局提出、正折衝中、最近即能得承認、當可正式發表、其計畫如左、

一、在黑河—孫吳間增發旅貨混合列車一往復、以增送能力、

二、對北安—孫吳間現行不定時旅、貨混合列車、排除其不便與弊害、實施定時運行、

三、哈爾濱阿城間開始輕油動車運轉等企圖鐵道運營上劃期的躍進、隨同列車增發、其新行車表、輸送規定等最近即可發表、至遲迄於本月二十日開始運行、目下進行諸般準備云

醫大冰球隊 擊敗鮮鐵運

滿洲醫大對朝鮮鐵道局冰球比賽、十三日午後三時、在京城鐵道冰場、在古川、田中兩審判鳴笛之下舉行、其比賽之結果、以八比零、滿醫大捷、

滿醫　〇—〇　鐵道
　　　四—〇
　　　四—〇

聞滿洲醫大一行、搭十三日夜七時四十五分發列車歸滿云、

協和會運動六大目標 具體方針內容

爲期協和會之新發展、而樹立之六大目標、其實行之具體方針業經決定如左

一、確立協和會之理論 爲構成協和會運動之理論大綱、樹立協和哲學理論、協和政治學理論、及協和經濟理論等、

二、使民意暢達之積極化 爲圖爲暢達民意機關之聯合協議會之整備强化、對分會須施精神及政治之訓練、並對分會指導者之訓練及問事處等、須謀其擴充、

三、地方工作須使之徹底化 爲謀地方工作之徹底化、强化分會之活動、於設立模範縣之外、更以畫本物品等、對於腹地民衆、期其協和精神之徹底、

四、應付非常時局之工作 爲作應付非常時局之工作須積極振作愛國之精神就地實踐防共運動、實踐資源報國、並實踐健康運動

五、青年指導之强化 本年度擬以五十萬圓之豫算、擴充青年之訓練、並須使青年爲組織化運動、

六、以文化運動爲協和之實踐 以電影演劇音樂等、結合大衆之感情、而圖協和之實踐、

亦因事務之關係、將於本月底自津移至北京、而天津及北京之兩滿鐵事務所同時即歸於廢止云、

錦州市諮議員 人選決定

錦州市詮衡諮議會員之事

愛國保健週行事

愛國運動首都聯盟、前於十三日招開之保健委員會、決定愛國運動自健康起、之特規定自本月廿三日起、至卅日止爲愛國保健週間、其行事如左、△第一日(廿三日)西公園滑氷場免費開放舉行全滿滑氷大會△第二、三兩日在市內五處滑氷場舉辦滑氷講習會△第四日在西公園舉行豪華滑氷祭△第六日在西公園探寶△第七日爲週間最終日在西公園舉行滑氷總動員日、此外特設體育展覽會、實行測驗握力、肺活量及附體力測定、獎勵市民徒步、懸賞募集學生作戶外週間文及標語云、

設健康相談所

協和會首都本部以明朗化生活、先由健康始、在此口號下爲克服現下非常時、使青年滿洲國愈益躍進、在健康報國目標下爲一般民衆特設立健康相談所、其大要如左、

一、地址 協和會首都本部醫務室、
二、時間 每週火曜金曜自午後四時半至午後五時半
三、費用 免費、
四、擔任者 協和會中央本部囑託醫學博士堀江憲次

京綏京漢津浦等路 均已圓滿通車

總局冲田課長視察歸來談

春期視察華北之鐵道總局冲田人事課長、已乘十三日之滿華通車歸任、該課長所談情形如左、

華北治安、日益回復、隨在有淸新氣象、鐵路自京綏線始、以至京漢津浦各線、均皆圓滿通車、收有豫期以上之成果、事變時逃遁之舊路員、近亦陸續歸還、即以京綏路而論、歸還者已有十分之八、果能如是、則全部歸還、爲期應當不遠、華北事務局爲

瓦斯會社長來社

前任滿洲瓦斯株式會社長自濱多次郎、並新任社長谷川善次郎兩氏、日昨來社致退任及新任之辭云、

新京各公園由市直營 名實俱爲市民遊息所

國都建設局、自編入市公署後、舊國建水道科、亦併入市公署水道科內、茲者白山公園、牡丹公園、大同公園、和順公園、亦將由國建分離、移交市公署管轄、由市直營、使名實俱爲市民安息、對未完成之諸種設施遂進充實其內容 至現在建設中之順天黃龍兩公園、仍由國建續行建設、至本年主要以南湖爲中心專心努力道路網之完成云、

深町醫院

內科・外科　皮膚性病科　產科婦人科　耳鼻咽喉科　X線物療科　隨意入院　窮人免費

醫學博士 深町穗積

新京七馬路電(三)六六六八　三四一二　五一六三

高勾麗時代古墳壁畫展

十四日起在三中井

民生部及滿日文化協會主辦之輯安縣高勾麗時代、古墳壁畫模寫展覽會、訂自十四、十五、十六三日午前九時半、至午後六時、假三中井百貨店展覽室開會、陳列古壁畫模寫十三點外奉天國立博物館所藏之出土品數點考古學寫眞資料七點、以供國都市民之觀覽云、

圖們琿春間汽車路復活

鐵道總局所管自動車線圖們琿春間七十三啟羅、自昨年初以來、會停止駛行、茲訂自十五日照常開始旅客貨物營業、

鐵道總局 "介紹滿洲由映畫起" 宣傳影片完成

鐵道總局、本諸『介紹滿洲、由影片起』之原則、自客歲夏季以來、即派遣人員赴各地、拍照各種宣傳影片並委託PCL爲之錄音、最近已告完成、故最近分送國內及日本內地方面、向一般介紹躍進滿洲之情狀、其完成之影片如左、

吉林飼鵜日本語有聲一本、
夏之哈爾濱日本語有聲一本、
自興安嶺行日本語有聲一本、
北頂河日本語有聲一本、

此外拍照對一般滿人介紹日本之影片、擬取東京、大阪、京都、奈良、名古屋各都市以下箱根、日光、別府、瀨戶內海共他名勝滿語有聲之『觀光日本』三本、近已完成將在全滿公開云

大亞協和與防共（下）

新年徵文論文當選第二

張翼飛 (3)

有害於我全亞民族即組織完備之歐洲殖民地民族、亦深虞受其波及、故世界各國、對于莫斯科之宣傳、莫不痛加厭惡、而極力排斥之、赤俄在歐美既覺無隙可乘、遂不得不伸其魔手於亞洲、首行進攻中國、然後由中國再漸及於其他各地、近年來中國所被之赤禍、前章已約略及之、惟中國方面、明目張膽、與赤化合作者、計西部諸省、凡二千公署內、約三百所以上、悉遵仿蘇維埃組織、歸中央事務局指導之、而直隸于第三國際、其他各省、潛滋密佈、記名黨籍者殆以千萬計、近則二三狂悖之國家首領、復不顧民意、倒行逆施、因排日與日方失和、遂勾結簽訂不侵條約、認賊作父、貽禍大局、固爲日本及亞東有識之士所不取者也、蓋中國與日本爲近隣一切政治及社會之關係、亦異常密切、利害相聯、得失與俱、日本之關心中國、非僅商業而已、設中國爲任何國家所征服、則日本即有强隣窺伺之虞、中國若淪於赤化、則日本亦將難免株及、故日本萬不許中國之淪入赤化 近日之中國事變、即日本爲驅除共產勢力於東洋領域之外、並解放中國之民族與維持大局之和平也、其第一階段、雖非和平、然爲和平而戰爭、亦祈求永遠和平所必經之過程、日本固有不得已之苦衷在也 且蘇聯近年、因自信其實力充實 並以國內强制農工之故、故對於供給食粮、已有相當準備而運年外交順利、與歐西各邦、已簽訂不侵條約、可無西顧之憂、於是對于遠東、野心勃勃、大有企圖强制推行其赤化之勢、觀其近三四年來、積極集中兵力于貝加爾之東、並在東方修築沿國境之堡壘暫壕、增加海參崴市之防禦工事、廣設飛行場與航空根據地、延長鐵路及添築複線、以及在極東各城市中、蓄積彈藥糧秣等 使『遠東特別軍』在戰時、不致因西伯利亞鐵路發生故障而感受威脅、此種種措施、豈發無的之矢哉、惟無論蘇聯如何誇耀、我有色人種之雄之友邦大日本帝國、今後決不能坐視我大亞民族、將受赤化威脅、而不加救援、

（未完）

福昭創業紀 (170)

儒丐著　廖經世畫

第廿一回 達機權祖總兵僞降 效孤忠張監軍全節

情形如此。不但受困者再不能堪。便是困人者之太宗。也是大爲不忍。若不是恐怕前功盡棄。當眞要捨而班師。偏巧這時祖大壽的義子祖澤潤。由城內射出兩封書信。乞敕派副將石廷柱。往城內商議這位石副將。也是滿洲人。本蘇完瓜爾佳氏。祖父以來。移居遼東。父名石翰。因以石爲氏。兄弟三人。國柱、天柱、廷柱。太祖攻廣寧時。明巡撫王化貞遁走。廷柱以明守備。會合城內紳商。出降太祖。遂至今職。廷柱最有才膽。以曾仕明。凡明之武將。多與有舊。是以此次祖澤潤上太祖書。獨乞遣廷柱。二書於當時情事。頗有關係。故錄之。其上太宗書曰。

招徠嘗副將祖澤潤叩稟。前者汗遣人來招降。其時難以一言決。蓋衆官恐降後見殺。是以寧死不背歸順。副將何可剛云。汗去年得永平。棄而不守。我等若降。縱不殺。亦必回軍。汗於敵國之人。不論貧富。均皆誅戮。即順之。不免一死。以此衆論紛紜。且祖總兵又以其次子在燕京爲念前石副將來時。祖總兵即欲相見。衆官不從。今澤潤在內調停。似有五六分可成。與我同心者。副將四人。不便舉名。故不書。汗可令石副將來祖總兵將以心腹事告之。此乃機密事。城中疑我者多。我書到時。望汗密藏。勿令陣獲官員。及往來傳語之漢官見之。

其與石廷柱書曰。

前日兄來。我總兵官。甚欲相會。因衆官議論不一。未獲面晤。其持異議者。謂汗得此城。必仍回兵。我等寧死城中。何爲使妻子罹禍。議論紛紜。我獨力不勝衆口。我等降後。汗不令大軍前進。退回瀋陽。衆人豈不謂爲我所誤耶。兄當實以告我。汗果欲成大業。我等甘心相助。兄若能設策。將現在燕京之舍弟救出。是見全吾祖氏之厚思。可親來與總兵官言之。

祖大壽雖爲明之良將。亦清之名臣。大凌之降。雖出一時權宜。歸錦州後。仍爲明守。到後來還是眞降。兄弟子姪。多列權要。爲漢軍一大世家。其舊第在北京西直門內祖家街。後爲八旗官學之一。庚子後改爲第二小學。閑話不表。却說太宗收到了祖澤潤的密信。知他們已有降意。惟恐降後班師。不免要爲永平之續。因遣石廷柱同巴克什達海、庫爾禪、覺羅龍什、參將甯完我等。至城南墩臺下。先遣千總姜桂入城。約城中人來議。城中祖大壽見說亦遂派韓棟偕同姜桂出城傳話。謂祖總兵希望石副將過壕一敍。當親告以心腹語。達海曰。吾等未奉命。怎好便令石副將一人前往。還是請祖總兵過這邊來吧。韓棟說。這里人多不便。如不信吾言。可令一人同往。城中亦當送出祖總兵之子爲質。說着即自入城。果把大壽子祖可法。送入營中爲質。這位祖可法。也是清初一位名臣。當時雖稱爲大壽子。其實也是一位義子。祖可法既來爲質。先往見貝勒濟爾哈朗和岳託。兩貝勒一見。俱先起立離坐。可法欲拜、岳託忙攔道。前此兩軍對壘。則爲仇敵。今已講和。則爲兄弟。何以拜爲。遂行抱見禮。這抱見禮。是滿洲禮俗中最親熱的禮節。四十年前猶見老人時行此禮。今已無行之者。

奉天日語學院招生

科別　高級科、專修科、各科插班生
額數　高級六十名、專修百二十名、插班生十名
報名　自一月五日起至二十日爲止
考試　一月廿一日（外埠學有證書者免考）
校址奉天小西邊門外總站北奉天鐵路局舊址
（另有詳章函索附郵二分）

失照聲明

鄙人置有坐落舒蘭一區二道樑子屯地二十九垧東至淘心南至大道北至石劉姓於民國十九年五月一日領有淸字第六、六九八號執據一張在事變期間遺失除呈請舒蘭縣署補發新照外特此聲明作廢

舒蘭樊春華啓

鳴謝

新京大興公司保險部賠欵迅速

逕啓者敝人房產前在大興公司投保火險近因住戶不愼發生火警所有損失額數未經數日已完全賠償似此之敏捷信用之卓著實可謂最可信賴之保險公司敝人拜領賠欵之餘實不勝感激除登報鳴謝外並向各界敢作誠懇之介紹幸垂察焉（保險部電話二一四八八九）

謝澤生

執照紛失廣告

一、坐落舒蘭縣平安保永和甲太乙東
一、地目毛荒熟地
一、面積拾晌
一、四至東至李姓南至蕭姓 西至戴姓北至楊姓
一、照載名李德林

右記土地執照壹枚康德二年七月日不詳本人自宅中紛失故茲載廣告內外國人勿爲見欺爲要

康德四年十二月　日　所有人李德林

包醫目疾傷癆二症

眼醫學　最高深　內蒙氣　外蒙火　氣霾霧　火翳害
疹瘀症　壞眼簾　得盲病　先頭痛　痛不止　成廢人
奇妙法　辨五輪　藥對症　效如神
傷癆症　從何起　內損由　七精是　肺癆痰　肝癆血
理肺肝　先疏土　有秘法　穩而妥
上二症　有奇方　出包單　下絕藥　病不愈　錢不要

白鬚老醫徐濟東　新京宮內府前濟生堂藥舖

招募見習事務員及技術員

若干名　由十六歲起二十歲止
履歷書　本人親携來局面談
新京興安大路五二〇
興亞印刷局新京支店
電話二一一九九〇番　二一一七五五番

長嶺福厚湧對衆股東緊要聲明

逕啓者本號自民國十九年改組成立以後即遇經濟恐慌錢法緊急旋逢事變百業凋蔽以致結至康德二年舊曆年底計共虧累國幣拾貳萬八千零七十六元七角一分已超過原股本之數以上所有現存貨物舖墊等項統盤合算尙不足抵充外債當因外債追索甚急時不容緩故於去年即康德三年四月十二日在錦縣招集衆股東會議僉謂本號營業虧累既超過原本而各股東又無增加股本之資力勢難繼續進行祇得仍請經理於此最短期間維持現狀並由股東與經理兩方面積極籌劃辦法若遇資本家能以統盤接兌即將本號動產及不動產全部讓渡所得價欵以之如數償債等情議決留有記錄爲據惟於前次會議以後迄又一年有餘勉爲支持虧累與前無大出入所有本號各債權人催索愈緊已至無再推延之餘步究竟各股東籌劃有無成效並暫以何種方法應付各債權人經理未便擅專除分函請教外特登報端務希於康德五年一月二十五日以前詳以指示以便有所遵循爲荷

長嶺縣福厚湧燒鍋
經理　單文斌　徐心一　謹啓

康德五年一月一日

滿洲醫科大學招生

一、宗旨　本大學設於奉天、以專修醫藥學招募新生以教授最新高等之醫藥學爲宗旨
一、入學資格
豫科　以中學肄業四年以上且通曉日本語或同等學力者方爲合格
豫備科　以中學肄業四年以上有同等學力者就未通曉日本語亦爲合格
專門部及藥學專門部　以中學肄業五年以上且通曉日本語者或有同等學力者方爲合格
一、報名期限　二月二十八日
一、考試地點及報名處　本大學豫科　新京滿鐵支社　北京滿鐵事務所
一、考期　自三月十八日至三月廿一日
詳細事項可就各考試地點（報名處）詢問之

奉天　滿洲醫科大學

東亞商工學校 招生廣告

康德五年度◎資格（A初中卒B高小公學卒）◎招額（商工部•中學部•日語部）計二百名

奉天東亞商工學校
附屬日本中學堂
校址　奉天大北邊門外大馬南薹平街

招生

招生數目　約四〇人
性別　專收滿洲國女性
年齡　十七歲以上三十歲以下
學科類　日語、修身產科、解剖、生理、看護、藥科、手術
卒業　二年
教授時間　每星期三六小時
開學　康德五年二月
入學資格　高小卒業或有同等以上學力者
入學試驗　國文、算術、口試（常識問答）一月廿日至廿一日行之
報名手續　交驗畢業證書二寸最近免冠照片及報名費國幣一元
報名期　康德五年一月十六日截止
宿舍　本校備有宿舍
待遇　卒業後負責介紹醫院充任助產士
注意事項　函索簡章附郵票四分空函不復

營口助產士講習所　校址營口市小車行南　電話九一

會賓樓飯店

已於陽曆壹月九日舊歷十二月八日正式開幕

樓頭春色臨此宴會甕畔香風可醉神仙特聘名庖專燴山珍海錯敢請命駕一嘗美味佳肴肅誠以待仰希惠光

新京頭道溝祝町四丁目十番地　電話（三）二七二二番

收據遺失聲明作廢

啓者敝人魁德堂領名春耕貸欵收據四張坐落通遼縣三區三村落譽士戶字補固字一六一、一六二、一六〇、一七〇、此四張收據亦何遺失此後落與何人之手概作無效恐未週知特此登報聲明

敝人魁德堂謹啓

公認 日本電療高等學院

有利新職業!!!

急告

電療醫術、通信教授
電醫師養成!

一、短期卒業、營業資格獲得、通信教授自宅獨習二個月修了
一、高小卒業以上程度男女不拘、無試驗、隨時入學許可
一、志願諸君入學者　申込書塡、並講義錄等費十五圓五十錢送付之
一、通信修了試驗答案合格後、由大阪本院授與營業證書及開業資格證明書、（如索詳章請寄附郵票四分）

申込所　新京吉野町三丁目十六番地　日本電療治療所總出張所

吉林專刊

李銘書題

第二九八號

吉林支社

吉林市北大街一七二號

電話三二一八一番

遵依新學制實施 市、縣學校改稱

小學校更名初等國民學校 高等改爲國民優級

吉林省公署民生廳、以管下各市縣立小學校、在前名稱多係冠以地名、例如『吉林市立新開門兩級小學校』或『永吉縣立蓮花泡初級小學校』等是也、迨至本年元旦以後、依諸新學制之實施是以令飭管下之各市縣旗教育科、着將從來之初級小學校、遵新制改爲國民學校、高級小學校則改爲國民優級學校、於固定名辭之上仍冠以地名、例如吉林市公立新開門國民優級學校等名稱、至於舊有之市或縣立之字樣則更改爲公立云、

又訊吉林市公署行政科教育股、因本年實施新學制、故近奉省令、管下各市立小學校、須一律遵章更易新名稱、玆會經愼密之籌備、刻下已有相當之端緒、不日即可實現云、

縣署警務科 增設衛生股

永吉縣公署警務科、以管下各區、地廣人稠、對於衛生行政極關重要、尤其近來鴉片已旣歸公營、於管下各地改設營煙所、對於取締上自然較前特爲繁雜、因是決將從來保安股之衛生係、擴大範圍昇格爲衛生股、所需人員由其他各股抽調、現已開始辦公、保健事業之向上誠爲縣民之福音云、

又訊永吉縣公署警務科、自由局改組爲科後、特首先增設衛生股、計爲警務、特務、司法、保安、衛生等五股、陣容較前大見增强云、

吉林市爲救濟貧民 組臨時委員會

籌備實施救恤事項

吉林市當局、以處玆嚴冬天氣酷寒、而無告貧民、流落街頭、無處歸宿者有之、鶉衣百結、無寸棉遮體者有之、或乏食糧、飢渴徬徨於歧路者又有之、堪憐之餘令人實不勝同情、因是以吉林市公署爲中心、已於年前組成貧民救濟委員會、玆將該會會則訪錄於左、以供關心貧黎之閱者、

第一條 本會定名爲吉林市臨時冬期貧民救濟委員會事務所置於市公署內、

第二條 本會以在吉日滿各該當機關關係者聯合組織之、

第三條 本會以吉林官民之一致協力、對於各期市內貧民之救濟保護爲目的、

第四條 本會置左列職員 委員長—白吉林市長、副委員長—菊池副市長—傳警察廳長 委員—鐵道局福祉課等二十名（常務委員市署富永總務村長、楊行政科長、澤田事務官、屋宮經理科長）、幹事—警察廳田村股長以次等十一名、

第五條 各職員由委員長推薦之、

第六條 本會爲達成目的得行左記各事業、1現物施與、2設立庇寒所、3關於其他貧民濟保護等設施、

第七條 本會之經費以補助金捐助金捐助物品及其他等充之、

第八條 本會則有未盡事項得臨時修改之、

該臨時委員會自成立以來、已着有相當之成績、庇寒所已經設立二月、收容有數百之男女老幼貧民、每日予以兩餐日間並備有沸水、病者則予以醫療、此外並設有粥廠兩處、刻下以舊年臨邇、與省社會事業聯合會協力之下、又擧辦年末同情週間、伸以此項救濟資金、使貧民得以安度新年云、

妓女檢黴結果

年來當局當使公衆健康無虞起見、故對於北里中妓女之衛生、極爲注意、每月均施以檢診、昨年十二月份、本市滿側妓女檢診之成績、據警廳調查如左、

受診人員 三七八名

黴毒 一一名、

淋病 一三名、

軟性下疳 四名、

結核性疾患者 二名、

沙眼 一二六名、

田邊警護隊長 已蒞吉履新

田邊吉林鐵道警護隊長、已於日前蒞吉履新、並分赴各機關、既各報社等拜訪、致新任之禮云、

永吉縣警務科 人事更調

永吉縣公署警務科、以此次增設衛生股、故將科內人事一部更調、玆訪錄於左、

一、岔路河警察署長、關星魁任衛生股長、

二、保安股警尉、習文韜、任岔路河警察署長、

三、烏拉街警察署長、關維翰、調任黃旗屯警察署、

四、黃旗屯警察署長、齊國安、調任烏拉街警察署長

特務股長山本警尉轉保安股勤務、科員楊化東轉衛生股勤務、司法股警尉文馥耘保安股勤務、保安股警尉文富調衛生股辦事、此外股長級人員、尙有一部異勤或新任云、

新學制實施後 學費卒業年限均有變更

省署業已發表

吉林省公署民生廳、玆以本年一月一日實行新學制後所有中等學校之一切學費、完全增加、惟在施行新制以前、舊有學生之學費、及其卒業之年限、仍屬照舊、現該廳業已正式發表 至於本年錄取之新生、則按新規定實行云、

市民館充作 觀光旅館

市公署客歲在溫德河北岸原自來水管理處經業之市民館內容大體設備就緒、玆因吉林觀光旅館之建築業已竣期、爲增進吉林市觀光之設備計、館內關設溫泉、並改造房間、充作觀光旅館、以便市民之游賞憩息、更利於觀光旅客之息止云、

憧憬華北新天地

前往者已大有人在

十二月中日鮮一五○名

自中國新政府誕生後、華北治安日臻良好顯示明朗之一新之氣象、因是憧憬該地未來之發展、承欲前往當地者日滿鮮各國人士大有人在即以吉林警察廳特務科、發行之旅行證明書言之、於去年十二月發行數、滿人約百名、日本人四三名、朝鮮人三四名、日鮮計七七名、如連同携往之家族、可加一倍即達百五十名內外、而此項日鮮人、預定所赴地點爲北京二六人、天津二三人、石家莊一○人、張家口八人、其他則爲赴大同、廊坊、廣禍、通州、保定等地者如以職業分別言之、以土木建築業居首 其次則有料理店廚師、旅館業、酌婦、古物商、雜貨商等、而請求因不符規定致遭拒絕 或暫時保留不發者尙有多數云、

歡迎投稿

吉市實施市制以還、瞬經三載、在此過程中、凡經濟、社會、文化、衛生、產業、交通、以及其他諸般行政之各種施設、逐漸整備、於是敝支社爲謀官民一至、下意上達、俾使我吉林市愈趨進步、以期將來之大發展起見玆於吉林專刊內、特設『□聲』一欄、歡迎識者投稿、以待批評、（但如攪亂社會安寧、或爲私怨而涉及個人隱私者、概不採錄、）希望愛護市垣人士、陸續投稿爲幸焉、（投稿請寄吉林北大街本報支社）

第二松花江上 去年航業概況

在過去數年中、第二松花江上之航業、頗呈凋落、船戶破產還債、有陷於極度維持之勢、按其原因、即以航業缺乏系與指導、並兼運價不一、競爭過烈、有以致之也、自前、吉林航業公會實行改組、選舉新會社長以來對於航業、即積極着手整頓計劃 因之各項事務、均已革新、船組織已告强化、又經哈爾濱航政局駐吉辦事處、指導之得法 於是十歲更進一步之整理、如取締上游朝陽鎭一帶、非法之航業會 與檢查徹底調查沿江可得之貨載 以及 他種種發展之計劃 遂造成航業良好之基礎、玆將過去康德四年度之航政狀況列左、

（一）運輸發展 從前江上之運輸、係由船主個人隨意定價、並不劃一、加以互相爭競、致使運價日落、現航會方面、已將運費 規定準律、凡屬船戶必須遵守、不許擅自增減如故意違犯即按會章處罰、所有合理運費之規定、於是一般運輸物貨者 必須先繳運費、以致去歲每對木船、可獲利千元、較之上二年間增加兩倍有餘、從此船戶可以安心工作、操理其業矣、

（二）運貨保險 航會爲免船隻遇險、貨主損失起見、故實行運貨保險法、昨年共得三千元之保險金、賠償損失、計有四千五百餘元、於是一般商民、對於該會、均頗信仰 此亦爲航業發展之一良好象徵也

（三）會費繳齊 吉林航業公會、於康德四年度、對於從前航員欠欵者 一律嚴行催繳 截至年末、已完全繳齊矣、今後凡屬航業會員、當每年開航之先、必須繳齊會費、因而會中以前之虧累、現已悉數補足故從此定謀航員之發展焉

（四）船隻整理 前歲年末所調查之船隻數目、共有一千一百五十隻、及至四年度、凡舊破不堪使用、感覺危險者、不准航行、自經此番整理後、現有船隻數、計九百因船隻之減少、從業者遂頗受其惠云、

龍江省立齊齊哈爾師道學校招生公告

一、宗旨 本校爲養成國民學校國民優級學校及國民學舍師資爲宗旨

二、待遇 本校卒業生不經檢定試驗即發給許可狀並即由官方派充月薪三十五元左右之教員職務

三、學資補助 應支給學生之學資其欵額每月四元以上十元以內

四、招收額數 師道科公費一百零八名

五、入學資格 初級中學校卒業者

六、報名截止期 康德五年一月二十三日

七、試驗日期 康德五年一月二十五、二十六、兩日

八、試驗地 本校、洮南國民高等學校克山國民高等學校、濱江省民生廳、奉天師道學校、四平街師道學校、海城師道學校、奉天第四國民高等學校

九、受驗願書及入學須知 可直接向本校索取後將所列各項塡列併須明記希望受驗地各至急提出於本校 但直接收到本校之勸誘通知書者可用所附之入學願書可也

地照埋爛聲明

敝人萬生春置買地一段照二張計七十二畝一分（一）下則四十二畝一分（二）減則三十畝坐落松樹溝村管張家街四至東至河溝西至張姓南至于姓北至張姓號碼不詳因大同元年刀匪變亂將照埋爛無存今呈請輝南縣公署補發新照外特此登報聲明

業主 萬生春

戶管埋爛聲明

敝先人李永春原買李財熟地一段戶管一張計地下則十二畝坐落興隆堡村管界大廟石溝子四至東至河西至分水嶺南至溝心北至周廣發號碼記意不清情因大同二年胡匪變亂民將戶管埋爛無存今呈請輝南縣公署補發新戶管外特此登報聲明週知

業主 李思讓啓

焚照聲明

敝先人林茂均領名熟地一段大照六張計地六十六畝七分中則二十畝不則四十畝城則七畝坐落杉松崗村管界大陽堡四至東至邱致祥西至沙青厚南至溝心北至孫萬祥號碼記意不清情因康德四年三月十九日因屯堡失火將房院燒燬大照在內一併火燒無存今呈請輝南縣公署補發新照外特此登報聲明週知

業主 林茂發啓

焚照聲明

敝人劉玉琢領名熟地一段續拔浮多大照一張計城則三十一畝坐落杉松崗村管界大陽堡西至東至申登奎甸心西至鄒殿升南至李國祥北至何運海號碼記意不清情因康德元年九月十七日被匪將房院燒燬此照在內一併火燒無存今呈請輝南縣公署補發新照外特此登報聲明週知

業主 劉玉琢啓

焚照聲明

敝先人李國祥領名熟地一段大照二張計地二十二畝（一）中則十畝（二）下則十二畝坐落杉松崗村管界大陽堡四至東至申登奎甸心西至鄒殿升南至李萬山北至劉玉琢車道號碼記意不清情因康德元年九月十七日被匪將房院燒燬此照在內一併火焚無存今呈請輝南縣公署補發新照外特此登報聲明週知

業主 李兆福啓

鳴謝

醫官手到病除妙術奇效敝人玆於六年前脖脛患生粉瘤痛苦難言辛於去年友軍志位部隊在本鎭設立施療班該醫官高橋大尉醫術精深將敝人痛症經其使行手術數次遂然痊愈醫官慈濟衆鎭內民衆受其施治之惠者甚多誠我本鎭痛者之福星感激之餘無以鳴謝特此登報聲明

感謝人穆稜縣興源鎭徐仲三（伊林站）

失據聲明

啟者敝人等因前借一期春耕貸欵契照五張收據二份不愼遺失嗣後無論何人拾去概作廢紙除呈報縣署外特此登報聲明

興京實渦村五鳳屯民 高春山 萬名山 同啓

聲明作廢

領名	由盛堂
坐落	禎祥社二甲二井
地面積	原領十五垧
四至	東至王姓 西至曹姓 南至六排七界 北至八排七界
失照號碼	不詳
失照年月	大同元年四月
丟失原因	被匪搶失

右記失照自登報日起滿三個月時如無聲請異議者不論落於何人之手均認無效特此聲明

青岡縣長習齊輝

聲明脫離父子關係

敝人闞有和因四子翰林品行不端弗聽訓導是於無奈稍給產業將該汰除於八月一日起正式脫離父子關係自離後所有債務及一切事宜均與敝人無關特此聲明

復縣洪家屯村北溝 闞有和

廣濟寺啓事

本寺冬賑米欵均由善信樂施自送來寺向無在外募捐之人如有冒名化緣者概不負責特此聲明

吉林廣濟寺啓

政府立案 吉林助產學校招生

宗旨 培養助產士及看護婦

名額 四十名

資格 女初中卒業或同與力者

年齡 十七至二十二歲

報名 二月十五日止

考試 二月十六、七日本校擧行

地址 吉林三道碼頭（另有詳章）

私立吉林助產學校啓

新京 文化商業學校 招生廣告

一、入學年級 新制第一學年及第一第二學年插班生

二、名額 新生一百名 插班生若干名

三、資格 新生高級小學校畢業或有同等學力而年在十七歲以下者 插班生須合乎該學年之學力者而年在十九歲以下者

四、報名日期 自康德五年一月十日起至康德五年一月二十日止

五、報名費 壹元

六、報名地址 本校報名處

七、試驗日及科目 1康德五年一月二十一日學術試驗 2、康德五年一月二十二日口試及體格檢查

八、備考 1、修業年限四年 2、費用學費每學期十八元雜費六元校友會費一元 3、教學科目、日語方面、國民道德日本語、英語、簿記、商算、要項、商品、珠算、商業作文商業歷史、地理、滿語方面、滿語、數學、地理、歷史音樂、理科、圖畫、其他體育 4、本校備有寄宿舍宿費每學期十二元膳費每月六元 5、本校校址 新京南關大街 6、另有簡章函索附郵票二分否則恕不答覆

聲明作廢

玆先父文尌一於民國十八年四月六日在吉林省敦化縣報領二零一三號商場基地吉省基字六千一百八十六、六千一百八十七號部照二紙各九十方丈四至列後

二零一號 東至一九八號 南至永寧街 西至二零三 北至二百號

二零三號 東至二零一號 南至永寧街 西至二零五號 北至二零二號

於事變時遺失特此登報

奉天市大北關鑲旗胡同九號 文永德啓

吉林旅館 文亞 和東

房價低廉 包月單間 拾圓起碼 客室改修 裝設完善 招待周到 經理程肇修

吉林市河南街中間路北電話二六五四番

吉林市糧米行街電話二○二五番

代送 瘋狗咬藥方

敝局報差月前被瘋犬咬傷甚重幸經故都某宅贈一奇方痊愈現爲普遍代送該方函索即寄北京東城大方家胡同火神廟十一號大同報北京支局啓

新京頭道溝祝町五丁目 電話【三】二三六九

集賢莊公寓

二週紀念特別大減價

新式三層大樓◎房間雅潔寬闊

茶役勤殷招待◎房價格外從廉

新民戲院

一月拾五日早場

安桂芳 辛安驛

劉瑞軒 南陽關

王文娟 樊江關

吳蕊蘭 醉酒

張春山 頂花磚

楊孝崑 蕭玉亭 花美蓉 周文宸 孫玉樓 毓景山 虎牢關 貂蟬女

晚場

楊孝崑 劉瑞軒 張春山 吳蕊蘭 周又宸 王文娟 孫景山 毓春燕 三本彭公案

劉瑞山 張春軒 花美蓉 蕭玉亭 孫玉樓 盤絲洞

國泰大戲院 新京東五馬路電話〔二〕一五四

今天正式公映 十三日 十四日 十五日 十六日 十七日 公映五天

新婚大血案

主演 王引 鄭孟霞 王乃東

藝華公司出品全部對白偵探冒險有聲巨片

▲機關槍圍攻大王廟屍體遍地殺氣騰騰

▲盒子炮激戰跳舞場血腥冲天鎗聲拍拍

看了此片……保管您稱心又滿意！決不是騙人之虛聲！

名探兇匪互顯神通 槍林彈雨前仆後繼

光明影戲院 四五馬路永春路電話（二）三四七六番

十四日 十五日 十六日 連映三天

明星公司震撼銀壇偉大出品 武俠神怪鬪法飛行片王之王

二集紅蓮寺

完全新片精妙絕倫 一至二十連集放映

樓下照常一角

主演 夏佩珍 鄭小秋 蕭英 王吉亭 湯傑

下期三集

新京東三馬路電話（二）三○五○番

今日開演 新時代影片公司出品

王先生的秘密

主演 湯傑 曹錫松

同時加演 明星影業公司出品

泰山鴻毛

主演 徐來 龔稼農

日期 一月十三日 十四日 十五日 演三天

本月十六日開演 兒女英雄 下期演

電話二·二六八四

今日開演

明星公司全部對白有聲歌唱歌舞鉅片

壓歲錢

壓歲錢給觀衆以新的祝福 壓歲錢給觀衆以新的希望！！

洪深編劇 張石川導演

中國小慧星胡蓉蓉 主演 舒繡文 龔稼農 王獻齋 孫敏 諸明星合演

片中有妙曲七支

期開 大家庭

鴉片 嗎啡·海洛因 迅速戒除斷癮新藥

嗎類斷癮

嗎類斷癮·與衆不同 藥效特靈·絕無弊病 用忌鴉片·立見效功 嗎啡類癮·斷除尤神 萬試萬靈·名醫齊稱 世界第一·戒煙聖藥

總發行所 大連市山縣通七 藤澤友吉商店

精製造所 植村製藥所

監製造所 鹽和藥品洋行

新禧

國通大阪支社扱

健胃固腸丸

能治病夜服保胃腸病聖藥

歲寒衛生

有云禦寒與其加衣溫屋、不如多進補品加肉滋血。可是縱然補甚麼好品、倘如腸胃有碍、焉能化爲養素造成血肉呢。所以禦寒可說是須從健胃潤腸做起。況且正月是人人歡樂的時節、禮尚往來、飲食不免過食。所以不健的胃那就不用說、就連素健的腸胃、在此時異是所謂非常時期。那麽爲達腸胃健全的目的、不論腸胃素弱與一時不慎飲食腸胃不舒的人、請速服用名貴皇漢藥綜合製劑「健胃固腸丸」、一試便知其靈効不愧其名。

藥價　二角　參角　五角　壹円　貳円　參円　五円　拾円

全國有名大藥房均有出售

大阪市東區伏見町

發行所　谷回春堂大藥房

恭賀新禧

並祝

撤廢治外法權

皇軍之大捷

滿洲帝國駐大阪名譽領事

江崎利一　鞠躬

樋屋奇應丸

小兒良藥

奇效如神

對百萬之小兒病魔軍可與總攻擊

有起死回生之效

故小兒之痙攣硬直假死病等

一粒即能甦醒

既能絕滅一切之病根

更能恢復小兒健康

正如文字所述、誠爲育兒藥之奇應

請在此時服用

疳蟲、受凉、發熱時

不吃奶啼哭時、抽風時

吐乳、綠便、解毒

發疹時、消化不良傷食

及先天不足之小兒等

藥價　二十錢　三十錢　五円　二円　五円　十円

此外實用包　一円

製造發賣元　大阪天滿橋　樋屋合資會社

總經理　大連浪速町　奉天加茂町　哈爾濱八站南馬路　日本贊藥株式會社

坦哥德蘭

タンゴドーラン

香粉界的皇后

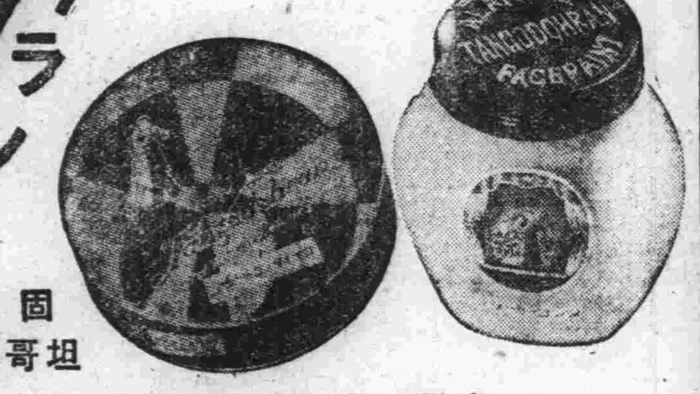

固形　坦哥德蘭

大阪　宇野達之助商會

Victoria SOAP

眞正　白玉霜香皂

又名維多利亞牌香皂

問世以來已閱十餘載、備受社會熱烈歡迎、而其銷路之廣與年俱增、已成東亞第一名品、因爲品質的超特、遠勝舶來品、尤其是香味和色澤最適東亞人的情感、且因價格低廉、使萬衆樂用、竟成家庭的必需品了

吉田久號香皂工廠

苦林雪花膏　苦林煉香粉

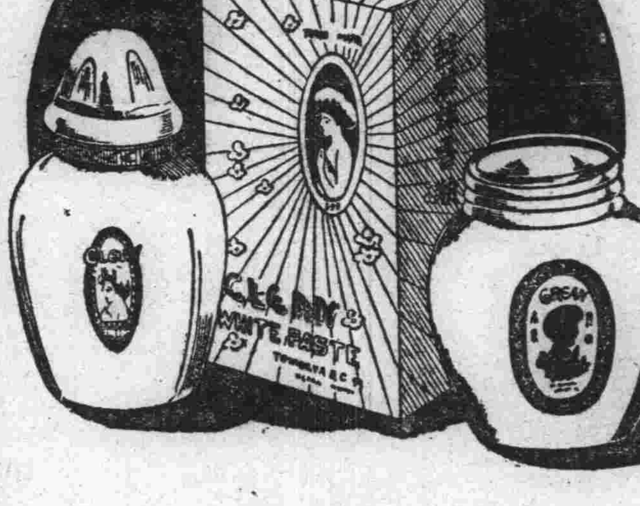

興隆洋行

大阪市東區十二軒町

嗎啡・鴉片　海洛英・中毒

及其他類似之麻醉藥新治療劑

福嗎哪兒

嗎啡類的中毒症、因其原因紛紛不一、故雖用單味藥、亦往々難收効果、而且連用易成習慣、減少藥効、結果沈淪於苦海的人、當然不少。

寄語諸君、倘現在如有這樣苦楚、請勿遲疑趕快投入綜合効果藥福嗎哪兒的懷裡…。

因爲福嗎哪兒、即起獨特的解毒作用、抑制禁斷現象之發現即使毒物中斷應有的痛苦不現於長久時間、促進毒物所放出有害物質的排出、低減日常所需麻藥的分量與回數、且使患者感覺爽快的神氣、及享受有加無已的食慾、和美善的安眠結果速使中毒症狀減退、同時解消此等中毒所附種々隨伴症狀、使臻完全勿藥之境。

（奉送文獻）

適應症　嗎啡、海洛英、鴉片　班特崩、克開英等及其他類似之麻醉藥中毒症

製造元　順天堂醫化學研究所

發賣元　田邊五兵衛商店　大阪市東區道修町

苦林牙粉　苦林牙膏

清爽的感覺

藥用的牙粉

質料淨白的潔牙品

總製造批發　大阪　株式會社　純美堂商會

滿洲總經理　奉天　苦林公司

能莫爾病

嗎啡中毒治療劑

無痛苦的確痊癒

本劑祗以一二筒之注射可將麻藥類常用量減至半量、而以短期內不伴任何痛苦獲得全快。

適應症

嗎啡、鴉片、海洛英、巴比那兒及其他塩類中毒症

包裝　能莫爾病　皮下靜脈　十筒　五円　十筒　五円

奉贈試用約樣、及參考文獻

總發行　大阪北區堂ビル　小寺洋行

代理店　大連市吉野町一〇五　大正堂商店

特約店

新京日本橋通　大正堂ッ店

新京北大街　丸三大藥房

哈爾濱地段街東拓ビル　金泰號藥房

安東大和橋通八丁目　望月藥房

京城府西大門町二丁目　京城新藥房

美神丸

白帶　婦人　下病

婦人病的自家秘密全治法

美神丸是正在受着諸多患了婦人病而暗中苦惱的婦女們、熱烈愛用中的最合理想的良藥、因爲本藥對於那病源、既能發揮殺菌、排毒的効果、又能滲達子宮、卵巢等奧底、所以一般外行人、自己在家裡能做專門的調理、並且藥球巧小、極合適用、至其用法就是七天用一回就得了、加之那使用途中辦事沐浴用功等均可如意、行經中也可適用、連夫婦生活也能照常圓滿穩定、所以使用這藥的秘密、實非別人所得辯明出來的因而夙承處女太太們熱烈的感謝、凡患白帶下、月經不順、月經疼痛、下腹內腿的牽痛、受冷症等的人及其他夫婦生活的不滿久不生育等等的人、請速愛用美神丸、以期痊治。

藥價極爲低廉‖一日僅五分錢、五個星期份一圓八角、十四星期份三圓五角、醫院用六十個星期份十五元

（免費奉贈）請用明信片、註明報紙名稱、寄至本舖當即奉送美神丸七日份、生育寶鑑、婦人病的絕對療法等小冊

本舖　宮內善進堂　大阪市東區南久寶寺町堺筋　振替大阪五七

代理店　日本　資藥各地支店　奉天　井上誠昌堂　新京　新京藥品會社

婦人之護神

養婦湯

朝夕一杯、一家團欒

藥王寵用將近三百年的家傳藥、雖近代西醫亦不惜稱嘆的靈効、事實勝過雄辨、欲知眞價請速一試

〇他家絕無代售、惠訂請向本舖

△印有仿書備索、但華語版正在編印中、不日出版

主治効能

婦人諸病、血風、關節疾患、產前產後、頭痛、眩暈、發熱惡寒、月經失調、懷孕、胎動、子宮病、赤白帶、食慾不振、乳汁不足、血積、氣積、中暑、酒醉等皆有奇効

日本大阪市西區南堀江通二丁目六番地

養田商會

皇漢藥研究所

電話櫻川三〇八一番　振替口座大阪三三三番

大同報
朝刊
朝夕刊共十二頁
發行人 衣賓田　編輯人 富彭年　印刷人 賀澤民
發行所 印刷所 新京東六馬路 大同報社
電話 編輯局 二一四七二四 營業局 二一二〇九六
振替口座 新京 一七〇
價目 一份 五分 一個月 壹元 三角 外埠 壹元 五角
廣告價 一行(五號字十二字) 一次壹元

蔣·死守隴海路

咽喉徐州告急之下
韓復榘有被蔣逮捕說

(照片上蔣、下韓)

【紐約十三日電】據美國合同通訊社上海電、悉蔣介石以日本軍之進擊、決命韓復榘死守危殆之隴海線、蔣並爲親自督戰、已由漢口乘飛行機抵徐州

【舊金山十三日電】據十三日本地接美國合同通信社自上海拍來之電報、謂蔣介石親乘飛機由偵察機四架及戰鬪機四架護衛、視察濟寧附近之全線、刻正督勵爲死守徐州而躍起之全軍、又聞蔣巡視全線時、山東省主席韓復榘已被逮捕云、

占領高密

【天津十四日電】沿膠濟線向東進擊之長野部隊、於十四日正午佔據高密、該地由青島僅離六十一英里七、爲膠濟線中第一景緻之地、城壁周圍約一英里、東西南北四方各有一門、在城裡有縣政府、學校等公共建築物櫛比、人口僅有數千、附近該地生產農產物、爲物貨集散地云、

韓軍續向南退

【濟南十四日電】與十二日將大流店確保之桑田部隊相呼應、突破大運河之沼田部隊繼續擊退敵軍、十二日夕刻、已進至大流店南方之線、更續行猛擊敵軍、再大運河以西之韓復榘軍、因賴爲最後抵抗線之濟寧、旣被奪取、更因日軍猛進故繼續運結車輛、向金鄉及西南方退却、現於城武、金鄉、單縣方面集結二千或三千之大部隊、盛行堆積土囊、及修築堅壘、整備邀擊之體勢云、

日軍猛爆單縣

【濟南十四日電】在陸軍方面號稱神速之中平部隊之西澤大尉機由森谷軍曹駕駛、於十三日午後一時許、飛赴濟寧城南舊運河面、偵察敵狀、發見單縣(距濟寧南方六十公里)附近有有力之敵部隊在彼處構築暫壕、當作低空飛行對之施行爆擊、不意敵彈飛來擊傷森谷曹之左額頭、彈入眼中血流如注、該軍曹並不爲意、繼續投擲炸彈、收有莫大之效果後、悠然飛歸基地、查森谷軍曹爲滋賀縣四日市人、在轟炸石家莊時、曾受敵彈傷及右腿云、

轟炸廣東之軍械輸送道

【上海十四日電】日本海軍航空隊、爲防遏由廣東省至中國內地輸運武器及軍需品、曾連日轟炸奧漢鐵路及其附近、且昨十三日、又曾猛炸廣東省內之各地點、而收鉅大之效果
一、於大塘墟炸沈大形運輸船三隻、
一、於銀盞拗轟炸貨物列車
一、轟炸軍田車站內停放之貨車
一、轟炸三貨店停放之車頭並於江村、湴江間、轟炸貨車十輛

攝影說明
(上)松井司令官視察南市
(下)上海治安維持會成立

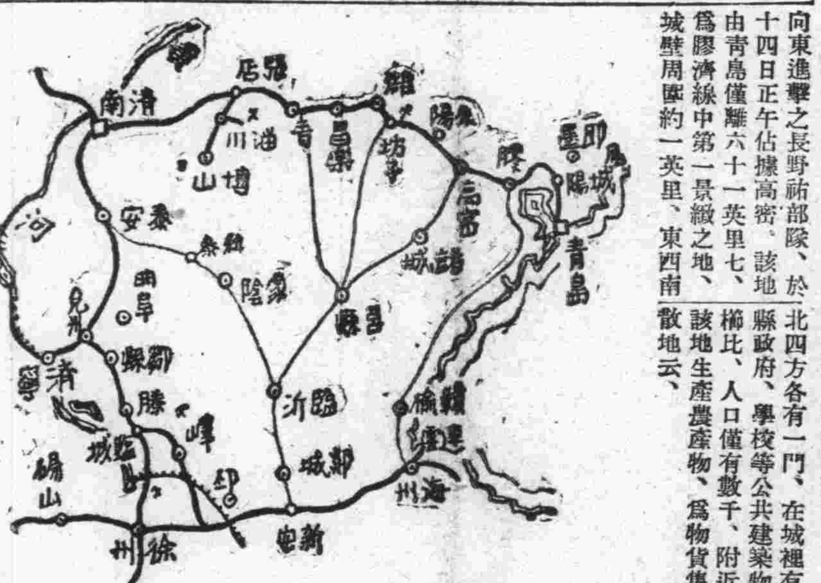

中國公債暴跌
孔祥熙欲蓋彌張

【倫敦十三日電】因中國何廉財次長、發表中國或不能支付外債利息等悲觀的意見、十二日在倫敦市場中國公債、一律跌價約四、五鎊、但於十三日稍爲好轉、此項是爲因倫敦泰晤士報、於十三日朝刊、報載中國可能支付利息之樂觀的觀測、然一般猶爲非中國發表以數字爲支付利息爲必要之資金、則中國公債前途行市極爲不安云、

【上海十四日電】新任南京政府經濟部次長何廉發表『中國對於外債之償還、或將延期』之意見後、倫敦之中國公債、遂至暴落、行政院長兼財政部長孔祥熙對之頗爲狼狽、曾於十三日發表談話稱、中國今日雖逢着軍事上重大之局面財政感受困難但對於內外債償還之義務當仍行迅速且完全之履行、此乃表示中國幣制改革以來中國財政的基礎之鞏固且於日華戰爭中去年中之總收入仍未減少之意、其談話殊屬糊塗云、

宋美齡一行 行踪守秘密

【香港十四日電】宋美齡盡力躱避記者往訪、將其行動保守秘密、該一行代表、於十四日、對外人記者團發表如左、
蔣介石夫人、爲切望與宋一家尤其與慶齡、靄齡會晤、及因事變以來不眠不休繼續大活動、休息爲要此次抵滬、世上盛傳爲開始和平交涉、或向宋子文要談就財部長席等息悉皆係屬於虛傳、

法蕭丹內閣昨日總辭

【巴黎十四日電】蕭丹內閣於十四日已總辭職云、

蕭丹臨辭前之呼籲

【巴黎十三日電】法國首相蕭丹於十三日國務會議終了後午後出席議會、關於財政問題及新勞動法案、行演說如左、
法國財政極爲健全、國庫已有對任何處置、均能應付之準備、世上或所傳者謂預算之不均衡、但此種說法、悉屬子息、以一部盛傳之荒唐無稽、致招來社會不安、因之法郎跌落罷工仍無休息之傾向、鼓爲財界恢復策、政府擬採用彭涅財長案、絕對排斥滙兌管理、又爲斷絕罷工提出勞働法案、保障勞働者地位、同時嚴重取締勞働非合法的行動、故余切望全議員支持現內閣、如不予以支持、余不願留在內閣云、
如此蕭丹首相、最後要求對內閣信任投票至於午後七時議會休會、各派議員開議員總會急速協議對策、急進社會黨決定支持蕭丹內閣云

左右兩翼對立激化
法國前途値人注目

【巴黎十四日電】法國蕭丹內閣因財政問題、及左右兩翼之對立、全國不安之故、遂至總辭職之境、查此第二次人民戰線之內閣、僅達七個月之短時間、即行崩壞矣、聞最近右翼對於人民戰線之反感漸形熾烈、蕭丹內閣總辭職後之法國政局動向、殊値注目云、

【巴黎十三日電】蕭丹內閣總辭職之原因、據一部見解、乃爲蕭丹首相、遂不能實現勞資協調之新勞働法案、已於十二日、首相提開勞働團體與企業主側聯會、企業主側斷然拒絕之、因而招致左右兩派對立激化云、

【巴黎十三日電】法國官憲於數日內會逮捕法國克列爾蒙番耶之密休蘭汽車工場技師數名、密訊之結果同人等與去年九月末巴黎工場爆破事件有關、與秘密結社之略格拉爾團有密接連絡云、嗣經檢察當局之活動、略格拉爾之陰謀計畫漸次明白、政界、財界均受異常之衝動、據消息通云、此事與德列番斯事件之前夜、相彷彿云、在主要都市發見之略列拉爾團之秘密地下室內、曾藏有最新式之機關銃、與手榴彈等武器、並有由外國援逆者、右翼方面盛傳該陰謀係由意大利所指導、以煽動民衆之反意感情中、官方雖已發命解散秘密結社但法西斯團體之黨員尙多、故此際强化取締法西斯活動之聲浪頗高云、

歐洲政局大轉變之前夜

【維也納十三日電】南斯拉夫首相、定十四日啓程訪德京之途、維也納政界、由南斯拉夫國與德國化解不和而着手接近工作、在羅馬尼亞國極右翼內閣已成立、及德國對奧好感事項觀之、預測伯林羅馬樞軸、展至中央歐洲、中央歐局已趨於新劃一大變化之途、一方在布達佩斯會議、奧匈兩國共呼防共、一方羅馬尼亞、捷克、南斯拉夫、保加利亞等四小協約國、均謀協調强化、所謂協約國團體、事實上業已崩壞、歐洲政局顯呈新展開云、

對華重大國是之聲明書審定

【東京十四日電】政府爲遂行十一日御前會議所決定之對華重大國是、曾慎重進行準備以決定斷乎之決意矣、十四日午後一時半又在首相官邸舉行臨時閣議、協議之結果、已將帝國確固之態度向中外闡明之重大聲明書文案決定、近衛首相會於午後二時四十二分在閣議中間、進宮覲見、將上述聲明書文案呈覽、同三時二十五分退下、復在首相官邸繼開閣議、協議聲明書之發表時期及其他事項云、

定例閣議

【東京十四日電】十四日之常例閣議、於午前十時五十分開會、對於議會及其他當面各問題、交換無隔意之意見、藏相之財政演說、定於十八日之閣議附議之近衛首相及廣田外相之施政外交演說草案亦定於其後臨時閣議再行決定、正午散會、

土民軍歸順攻擊共產軍

【石家莊十四日電】於馬河(順德西北六里)蟠居之土民軍、十一日夕刻、特派使者向日軍請求歸順、嗣於十三日晨起、乃對集於同地南方窺反擊機會之共產軍、開始攻擊、此之土民軍、即所謂政治匪者、從來抗日思想極爲熾烈、共產軍、今突遭此軍之攻擊、故極爲狼狽云、

青島航行之光 五島燈塔修竣

【青島十四日電】因第〇隊艦之晝夜工作、青島之五島燈塔、業已修理完竣、查該五島燈塔、前爲中國第三艦隊司令謝剛哲所破壞、今又重現光芒、航行之平和之安全遂得確保云、
査第〇艦隊於陸戰隊到抵青島以前即派艦艇赴青島東南十浬之大公島及同十三浬之小公島從事修理被毀壞之兩燈臺、在舊臘廿九日已告完成、及至該艦隊到抵現地後復派工赴膠州灣入口之青島及岩島修理燈塔、其中以距青島東南方三十浬之朝連島燈塔破壞最劇、現在已修理完好而點火矣云、

日僑千名出發 復修青島

【青島十四日電】撤歸日本之青島居留民、聞得占領青島之報、均雀躍歡欣、以爲歸青有日、門司居留民團事務所、以爲於四個月不在中、房屋旣被中國兵損壞、水道亦凍、電線亦斷、必須先事修理、然後使一般居留民歸還、是以決於十七及十九兩日、派遣約一千名之先發隊、分別由門司出發云、

外人歡迎日人復營青島

【青島十四日電】度十數日恐怖生活之在留外人、對于日陸戰隊之占領青島、均非常歡喜、如美國總領事與十二日歸青之大鷹總領事之間、亦有日美國際美談發生、大鷹總領事、十二日午後特往美國總領事館、訪問蘇格林氏、彼時蘇格林氏、特奔至大門、至大鷹總領事面前、一面拭歡喜淚一面談曰『你回來好極』並飲香賓酒祝大鷹總領事之歸青、又詳述華兵之暴虐狀況、據同氏之談話、彼於十二月十四日、曾向沈市長要求善處青島此時沈氏答曰『青島如進入日軍、我等即行抗戰、如不進入、我等不行其他舉動』然於四日後、已將紡織工廠爆毁、此種非禮態度、刻已成在留外人論難之目標、於今全外人均希望日人之歸來及因日人復歸、使青島恢復昔日繁榮、故外人如何希望日軍占領青島、可想而知、蘇格林氏、於日軍占領之翌日、以市內秩序、已經恢復之理由、已使停課中之美國人小學校、一齊開學云

【青島十四日電】華軍於放棄青島之際除將日人紡績工場爆破焚毁外武裝之華水兵等、且持武器施行掠奪之暴行、並向無辜之行人開槍、致通行中之法領事他諸夫氏之外甥亦於此時受傷計外人之負傷者達三人云、
嗣後外人等組義勇隊負責警備、但對武裝華兵之取締仍感困難、自十日日本陸戰隊占領青島後在留外人始告安心、
查青島市內治安經陸戰隊負責後復活殊速故在留外人等對規律嚴正之皇軍與爲感謝云、

當此冬夜漫長……爲謀一家團之樂趣
家庭電影機特別優待大賤賣
限先購者以五百名爲止奉送試映用影片一捲五十尺
用法簡單
兒童皆能映演

定價 二元四角 六元五角
三元四角 拾元
四元八角 二十五圓五角
函購送料四角五分(郵票會票通用)但郵票八扣
價目表函索即寄
新京東三道街

新華旅社廣告
出租月房·特別大減價·
新式四層大樓 仕商臨時宿泊
房間雅潔寬潤 房價格外從廉
新京頭道溝吉野町三丁目 電話(三)二八三三

隆冬嚴寒
是肺病痰喘咳嗽的節令
隴西氏理肺丸爲肺病專門藥凡屬一切咳痰血喘急冬夏咸宜男女皆可服用更可爲吸器病預防劑
肺勞是痰喘是老年人最可怕的重病多令尤感冒是咳嗽痰喘的導火線也就是肺病痰喘的大原因無論新久輕重
隴西氏理肺丸
主治症狀 肺病咳嗽腎虛咳嗽經多嗽咳 積年咳嗽咳嗽吐血痰中帶血咳嗽吐沫咳嗽 短氣吐痰腥臭咳嗽喘急感冒咳嗽節令咳嗽
定價 大盒四圓 小盒二圓 本丸爲本堂漢醫李慶陽
先生發明 併發明「小兒疳病藥」李氏小兒藥「胃腸藥」紅色遺痛「小兒咳嗽藥」隴西氏清肺散「婦女將門藥」隴西氏經帶胎產丸
備有詳細說明函索附郵票四分即寄 外埠購加郵費二角
奉天大西邊門外
鴻育堂蔘茸藥店啓
電話(二)三三五一號

白金 ハクキン懷爐
暖如春陽
祇有「白金」雖處酷寒亦不覺凍不但行動如意兼有醫療效果、老弱不可不備
用法簡單、式樣新頴又合經濟僅消一分錢可保整天懷中暖……冬期至寶!

定價 金一圓八十錢 金一圓二十錢
大阪市 矢滿發商會

司法制度完全樹立
於本年度投巨費 整備法院、監獄
更延聘日系法官並制法典

我國重要諸法令、比至去年十二月業已公佈完畢、隨收回治外法權同時司法部以完全司法權確立之整備爲目標、由收回第一年之本年、以一般預算千百五十四萬圓、特別會計七百五十七萬圓、謀圖徹底化、本年度重要事項如左、

一、司法機關充實、
二、整備監獄
三、招聘日本司法官

而上述三項詳細內容實如左、

一、在牡丹江、佳木斯、黑河三地方、以五十九萬五千圓之預算、設立地方檢察廳並法院、在東寧、密山、建平、訥河、法庫、清源、六地區以十萬三千圓之豫算、新設區檢察廳並法院、其他以三萬六千圓在各地檢察廳、法院十廳所、設立未決囚收容假監房云、

二、關於整備監獄、哈爾濱監獄總預算五十七萬圓中以十三萬七千圓、續行建築、其他新設監獄如左、
牡丹江監獄(七萬九千圓)佳木斯分監(三萬三千七百圓)綏化分監、(二萬八千圓)、庄家分監(二萬二千四百圓)

又在新京、延吉、安東、錦州、奉天、承德齊齊哈爾各監獄、並新京分監其他以四萬三千圓設立未決收容監、以二十九萬圓之預算、新增築作業場棟云、

三、曾於康德元年、該部決定日本司法官招聘方針以來、去年已採用日系審判官、並檢察官、共計百十七名、本年更增加招聘日本判事卅五名、檢事十一名、書記官昨年招聘九十名、本年更招聘百六十名左右云、

又關於學習法官、昨年司法學校畢業者十六名、並司法考試合格者五名、共計卅一名、昨年度畢業者十五名、均已配屬各地機關、當擔實務、本年更採用十五名該學習法官、實屬我司法部養成之唯一者則該法官將來之成果、隨於畢業者增加漸及顯著者云、

如上述整備諸機關同時於該部着手親族法、相續法、人事訴訟手續法、民籍法、國籍法、法律適用條令、寄留法、或信託法、破產法和議法等條令化云、則建國以來係懸案之司法制度、完全樹立、愈玆與所有中國法令絕緣、近將滿洲獨特而優秀之法令完成云、

刑法、刑訴法完成 民事法制作中

司法部近將完畢諸法令之公佈、關於從來之諸法令、未見解說運用之書、則該部年前來着手編纂『立法理由書』、已將刑法、刑事訴訟法兩部脫稿、現民事法執筆中云、
該書際於滿洲立法之顧問官、日本最高法律權威者、穗積吾妻、小野、松本、田中諸博士閱稿之在我國立國上之不朽之金字塔的名著云、

因牲畜稅低減 肉類價可平穩

全滿各都市之屠宰場之制度、業經確立因之一切不良牲畜、均施以燒滅處分矣、然牲畜關係業者、尙有自謂營業不振者、査以先按價百圓課以百分之五、二五之者、可稍得共惠、而肉價必見落價、物美價廉之肉可供各家庭食用矣、又査新京市牲畜稅、而自今年度起始乃改爲地方稅之牲畜捐、雖其稅率同前、但按牲畜區別即對於牛馬、騾馬、駱駝、每百圓收百分之五、羊、山羊、豚、每百元收百分之二、五實已減低不少、諒牲畜業昨年間食用之牲畜數量、計猪三萬四千頭、牛七千二百頭、馬四千五百頭等、再合其他共計五萬七百餘頭、核價達二百三十餘萬圓云、

滿洲弘報協會 定例社長會議

本年第一次滿洲弘報協會之定例社長會議、由高柳理事長以下協會各理事、及加盟新聞首腦部、來賓堀內弘報處長等出席、於十四日午前十時在大和旅館會議室舉行對於康德五年度之新方針及其他問題舉行種種協議、正午散會、午餐後並一同於午後二時歷訪關東軍植田軍司令官、國務院張國務總理及星野總務長官等、分致寒暄之辭後、並一同於弘報處參觀該處製作之發展之國都影片、末與張國務總理同攝一影以誌紀念、當日出席會議者如左、
△協會側 高柳理事長(泰東社長)森田(國通社長)、三浦、姚任、寒河江(哈日主幹)、各理事、佐藤協會業務課長、富田秘書主任、
△加盟社側 村田(滿日社長)、中村(大新京主幹)、大石(大同報主幹)、細野(奉日社長)、染谷(盛京社長)、山本(大北社長)、太原(日報經理人)
△來賓 堀內弘報處長、上村事務官、

鮮農移入滿洲 一三月內實行

關於今春向滿洲移送之鮮農、已趕急由各道選定、但總督府、亦曾考慮所移入各地之各項情事、大體間島移民、定自二月二十日起至三月杪止、東邊道移民、定自三月十日起至三月杪止、實行移入、故最近已通令各道知事、須於二月二十五日以前、將移民輸送調査書送交移民云、

停航將及五閱月之久 連滬船理復舊
奉天丸滿載貨客昨日出口 青島丸下期亦續航

爲復活上海航路之大阪汽船公司之奉天丸、十四日午後二時、曾滿載貨客、由大連爲初次之航海、船客計二百八十餘名、內有滿鐵派赴上海之宣撫班一行、途中於〇〇上岸之稅關吏一行與半島婦女約一百名、啟碇時極形混雜、又該公司之青島丸亦定於本月廿二日出口、依外務省之命、搭載在連避難民一百名、送回青島云、

積窃落網 搜出贓物如山 失主紛往認領

慣行窃盜之青年犯人于源和、前科姓名李金榜十九歲本京人、今秋坐科出獄後、即依舊從事其偸盜生活、日前數日間市內被害者芙蓉閣執事喬興元、張樹賢、郭姜氏等達五名之多、窃去皮衣鐘表傢具凡二十餘件、送質當舖中、於十三日又在泰發合門前徘徊、被警署刑事密行中發見、以其可疑、尾隨其後、于見有人注目、急思逃脫、未果、即被質問旋經檢舉、帶署鞫訊後、實供不諱、因將上記贓物起出、高積成堆、各失主紛紛前往認領云、

合同法院『建築廳舍七月落成』 將來將最高、吉高、京地、京區八廳遷入

現在新京安民廣場建築之合同法院廳舍、擬於七月末落成、同時在該廳內移轉合同最高檢查廳、同最高法院吉林高等檢察廳、同高等法院並新京地方檢察廳、同地方法院、新京區檢察廳、同區法院之以上八廳舍云、尙吉林高等檢察廳並法院移轉同時、吉林改爲新京之名稱云、

本田中尉遺骨由大連凱旋

在華北之聖戰、不幸作護國之鬼、本田中尉以下〇〇柱之遺骨、於十四日搭吉林丸向內地凱旋、先於出帆假埠頭候等房執行慰靈祭、在連官民多數燒香禮拜云、

友邦人中島氏失踪 現發見於井中 死因爲酒醉跌墜

長通路康泰莊公寓、居客劍道五段者中島中太郎氏三八、前此失踪、不知死生、其妻子、請求中央通警察署代爲搜査、警方對其事件亦頗重大視之、首都警察廳設搜査本部、使管下警察署總動員、努力搜査已非一日、但知中島氏、於元旦日拜年而外出、最後會到大經路英國醫院胡同辻市又七氏家該家後方有一枯井、其或落該井之中、搜査部乃督勵首都警察廳搜査股刑事又得大經路消防隊之應援、於十三日晝間、大掏該井之水掏至十四日晨、已探至深處、至午後一時、果將其死體掏出、視之確是中島氏之屍體、於是中島司法科長、鶴木搜査股長會同地方檢察廳之村上次長及下田檢察官急到現場檢驗、後又移其屍體送到滿鐵病院、經塚本博士執刀解剖其屍加以細驗結果無何外傷確是自行溺死者、於是該事件經搜査本部之敏捷之活動、自呈報後僅經八日之間而見解決矣云
解剖之結果溺死之判定、十四日午後、中島科長言其事如左探偵眼雖謂銳敏然亦在搜索方法之如何耳對此事、只以常識的而注意在枯井方面、果解矣、其確實的死者、

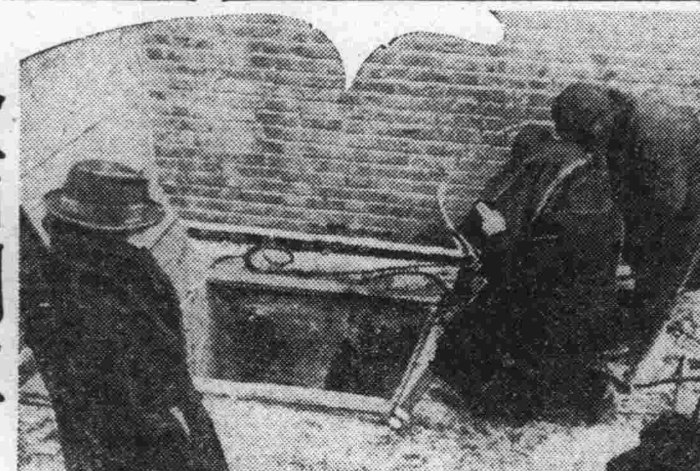

(圖即中島氏跌墮之井並掇汲出井在井邊中島屍身)

滿拓少年移民 入殖要綱細目

行將來滿入殖之日本青少年、可謂滿洲產業之開拓者、又可謂其爲眞正民族協和之指導者、故其滿洲入殖問題經滿日兩當局、加以銳意之研究多日、現地我滿洲國方面、以滿洲拓殖委員會爲中心、對該第一期青少年移民計畫之具體案、已詳加檢討多次、結果現已將現地案青少年滿洲入殖之要綱決定如左、即將進行其一切準備矣

一、日本青少年滿洲入殖意義
甲、純粹之日本內地之十六歲至十九歲之青年少年、來滿入殖、施以現地之訓練、俾其得悉眞正建國農民之必要的精神、
乙、且加以培養、俾其成爲促進開拓滿洲產業之優秀農業技術者、
丙、使該青少年移民、成爲次代之民族協和之最好的指導者、

二、訓練方法
甲 在已選定之日本移民地內設立之青少年農民訓練所內、施以三年現地訓練俾其得悉滿洲農業技術
乙、青少年移民、更須受軍式團體訓練、

三、入殖人員
移該青少年移民、每年約以五萬人、入於全滿入殖豫定地、

四、入殖地
該青少年移民、按第一期計畫、須入殖於東北滿地區之伊拉哈、鐵驪、鏡泊湖、勃利、孫吳五地方、

滿華通車協定 二月一日實行

【北京十四日電】北京奉天間之通車、自昭和九年七月滿華通車協定告成後、現在每日祗開通車二次、此次乘新政權成立之機會、北寧鐵路局與滿洲國鐵道總局之間、另行協議之結果、業經正式成立通車協定、已決定以二月一日爲期、對現在開行次數之增加及其他等實行三國間之聯運云、

滿鐵所持股票讓渡 近將開評價會
爲資金問題田中總裁東上

滿洲國政府爲向滿洲重工業開發株式會社承擔出資之一部、對於滿鐵傍系會社股票之讓渡價格、滿鐵與滿洲國政府之間、將舉開評價委員會、目下在對滿事務局擇定委員會之日期、經全體之手部署考察中、故委員會至遲於今月內必能舉開、故而入於滿重ノ傘下會社、所有滿炭、及同和自動車、滿洲輕金屬、滿洲國暫時將所持股票向滿重讓渡、今回之評價委員會、係以昭和製鋼所百分之五十五股票讓渡、業已談判成功上述昭和製鋼所股票之讓渡、政府以投資特別會計、對該所所要資金由中央銀行引受、而豫定發行公債 因此中央銀行以此項資金之必要已迫、乃由田中總裁於舊臘東上、對日本銀行依滿洲國債爲擔保、就貸出資金之交涉中云

全滿建築物 擔保貸付總額

全滿不動產金融中純粹之建物擔保放款總額、現在約達八千萬圓、按銀行別之、爲興銀四千七百萬圓 占五成以上、日本方面金融機關(以東拓爲主)爲一千五百萬圓、滿洲一般普通銀行一千萬圓、中國交通銀行四百萬圓、歐美方面銀行四百萬圓、又按地方都市別之、爲大連二千七百萬圓、奉天一千六百萬圓、哈爾濱一千萬圓、新京七百萬圓、其他地方二千萬圓云、

天象
昨日氣溫(午後二時) 最高 零下 五度五 最低 零下二一度六
今日天氣 南西風 晴

協和會組織俱樂部 聯絡會員感情 並求精神上之團結

協和會首都本部、現在管下擁有六四分會、約十萬會員、當此非常時局、其氣勢更益見軒昂、今更鑑於今後實行會務、最要者會員與本部職員須加强精神的提携、故特組織協和俱樂部、藉以聯絡感情 並求精神之團結共大要如次
一、地址協和會本部第一會議室、
一、聚會日每月二十五日、(如遇日曜日或放假日之際、則改爲翌日聚會)自午後四時半至六時半、
一、設備碁將棋、台球、

路面列車 已定於二十四日 在京奉間試運轉

關於交通界之革命、鐵道總局可誇之路面列車長距離運轉、總局自動車課、會進行籌備、定於二十四日、由奉天出發到新京舉行試運轉云

京市交通事故 近日已大見減少 首警更謀永久防止

首都警察廳保安科交通股、爲防止結冰期之交通事故起見、近來對於交通思想普及訓練、曾督勵管內各署、努力運絡活動、結果近來市內交通事故、大見減少 收有良好成績 爲謀徹底之永久防止、日內管內各署、對自動車之違反交通原則及無免許證之運轉司機、實施嚴勵之取締、以防患未然云、

舊年將至矣

街頭巷尾、所見所聞、非供神香紙馬燭、即享人鷄鴨肉魚、市民往來咸爭購買、

國都風光拾零
東方的〃聖誕節〃 不重新年重春節

春節在滿人的家庭、把它重視像歐美人重視聖誕節一樣、因爲由於陳俗不破的習慣、雖然國家的規定是完全廢止舊歷年、然而這春節、在滿人內心上是仍然把它尙當年一樣過、春節、不過是口頭上代替舊年的一個美的名詞、在公的方面、當然是依從新年、在私人的家庭上、春節是比新年更要惹人大的興奮、有多少人在喊着絕對廢止舊歷年、在另一方面來想春節的名詞不妨眞個來代替舊年的行爲 如果我們生活的趣味上、覺得可以多需要一個熱鬧的節氣、不過在過春節的時節、不妨全力來避免含有舊年的字樣、在春聯上、不妨竟管讚頌春的美、春的興隆、不可在春聯上來寫『年年有魚』、歲歲平安、春節中一切賀年的訪問與口語、是應當極力避免的、春節的氣候、可以適和收藏多量的美味食物、不妨在春節多作幾樣肉食 不妨不冷的氣候中多來幾盅醇酒、祇要生活上許可、我們是應當盡量去尋找奮鬪挣扎中得來的生活上的調劑、人生如白駒過隙我們雖然不能像付人一樣光、將整個生活都去尋求快樂、然而至少、不要將生活全部葬送在掙扎的苦悶之中、春風裏拾得的鮮花、我們是當應把玩片刻、一點拾來的幸福不肯去享受的人、那是世界上愚笨的蠢物、過春節在滿洲、縣鎭鄉村是更甚於在都市、在鄉村的農民、他們有很多還不知道有陽曆年、把春節仍然是實實在在地過年、同時由於都市以外的國民認眞過舊年、因鄉民購貨的繁忙的活躍、都市上商業也得稱呈現平日所不見的景氣所以現在的滿洲春節實在的說、是要比新年更見繁華 春節的前奏曲、是以舊歷臘月初八的臘八粥來起始、臘八以後 人人心境上都開始作年意的蕩動、鄉村的農民是如此 都市上的人、雖是口頭上利用春節的名詞、在他們的內心一樣是將年的所有趣味搬到春節來、在這樣情況下、縣村與都市、在春節裡於是返來了舊有的年意都市尤其的一國的首都、在新京我們且來看國都春節風光、

壽販信通
貨寄即利用函請書販賣部 外埠
新京 振替新京九番
山宝
電代表(2)五〇一一番

政府特許專賣品
招募各縣分店長
啓者本社爲普擴營業並預謀貴處便利起見於全滿洲國境內每市縣招設分店各一處(一家專賣)
一、營業科目 化學紙精製滿洲國小學事各種課本及他一切教育用品
一、資格 等對于商業素富經驗及交廣闊者爲適宜
一、待遇 除照章優厚提成外每月另補助費二十元支給
一、特點 本專賣品事業或專理或作業均適當並將來在商場鏡地位最有大希望之高尙事
勿失良機
有志擔任某縣分店者須早速指定何縣並附郵二枚詳細簡章及品名價目表即行寄上
滿洲國總發賣元 教育事業合資會社
事務所 新京市永長路福祿

養肺金丹
此藥專治男女新久諸般肺病老年咳嗽…

强精固本丸

德源堂藥店
外埠函購郵票代價…如買時可將款裝於掛號信內…

商標註册聲明
老頭腿帶商標經本號創辦多年品質優良頗蒙顧主贊玆委中根齋辦理士向特許發明局呈請註册於康德四年九月二十五日業家受理列入註册第一十五一號許本號享有專用權嗣後如有類似仿造侵害本商標一切之名譽者定以法究辦恐未週知特此聲明

新京東二道街王帶子房王相忱啓
專售處新京東二道街王帶子房並無分號

化痔土龍散 外敷化痔膏
主治二十四種痔瘡…
奉天大西邊門外南二經路西廿六號 張三多堂

松本醫院
內科・痔疾科・性病・小兒科
鴉片嗎啡海洛英專戒療法
日本橋郵便局前 電話(三)三七五六番
意隨入院 前往隨時診治
詳細診療 誠心治斷

日用寶鑑 交際必需 上下兩厚册
存書無多終身顧問人人宜備內容豐富詩詞、文藝、尺牘、楹聯、婚喪應用俱有定價一元二角現售特價八角加郵力二角共一元外贈張恨水著美景桃源小說一册特別優待機會難逢幸勿錯過特此廣告
▲各埠大書局均有代售▼
奉天市鼓樓南 關東印書館啓

地方通訊

施藥八十人、計一百二十四人、職業相談二十二人、一般相談十九人云、

協和會奉天市本部舉開 第一次委員會議
計教育等七部門分地協議

【奉天】協和會奉天市本部、第一次市本部委員會議、已於十二日午後三時、在該部會議室舉行、當日出席委員、小林鐵小郎上田統、姜全我等廿一名、其協議決定事項、記之如下
一、市本部委員委囑之件、委囑委員爲省公署分會常務員省公署地方科長藤井保則、醫大分會常務員醫大教授醫學博士三浦運一、
二、諮議會員推薦之件、
決定各種要部門外會、計教育部門、交通部門、工業部門、中商工業門、金融部門、保健衛生部門、一般行數部門、右候補委員、於特別聯合協議會、由市長推薦
三、部門協議會第一次開會日程如下、
▲一月十四日 午後一時、金融部門協議會（商工會議所樓上奉天俱樂部）、
▲一月十四日 午後三時教育部門協議會（南滿中學堂講堂）、
▲一月十五日 午後二時、保健衛生部門（協議會協和會市本部）、
▲一月十七日 午後二時、交通部門協議會（協和會市本部）、
▲一月十八日 午後二時、工業部門協議會（協和會市本部會議室）、
▲一月十八日 午後七時、中小工業部門協議會（公會堂樓上奉天俱樂部）、
▲一月十九日 午後一時、聯合町會分會理容接客分會協議會（協和會市本部）
四、部門別分會、
一、保健衛生部門、醫大分會赤十字病院分會、齒科醫師分會、
二、交通部門交通公司分會、交通分會、鐵道總局分會、
三、工業部門滿蒙毛織、滿洲製糖、紡紗廠、計器公司、滿洲工廠、鐵西工業分會、瓦斯分會、電業分會、電電分會、
四、中商工業部門服裝分會、食料分會、市場分會、金物分會（商工會議所分會、日滿商事分會、
五、教育部門教育分會、（各教育機關各學校代表出席）、
六、金融部門正金銀行、東洋拓殖會社、中央銀行、興業銀行、奉天都市金融合作社、奉天信託會社、奉天金融組合
七、一般行政部門、聯合町會分會、理容分會、接客分會、弘報分會、
五、市本部委員會、
▲一月十九日 午後十時、假大和旅館舉行部門協議會、
▲一月廿四日 午後二時、假市公署講堂、舉行第一次特別聯合協議會、

謀附廓農業區發展 開地區分會長會議

【奉天】協和會奉天市本部、鑑於奉天市公署、偕同新行政改革、在新劃歸區域、設置六農業地區辦事處、該會爲謀大奉天市附廓農業區域特殊發展、應以各該分會爲模範活動、促成本年度該會之躍進目的、十三日午後一時、假會議室開農業地區分會長新辦事處長會議、其協議事項如下、
一、關於舊農業地區分會改組之件、
二、關於新分會組織之件、
三、關於會計繼續之件、

鄰保委員會 上月中工作

【哈爾濱】鄰保委員會上年十二月中、生業資金貸給、市內醫療者統計如下、
貸欵、梁忠厚、李大田各三十元、以作販賣青菜爲業、李東福、四十元買馬趕斗子車、常萬祿、三十元、作擺床小販、
醫療、通院一人、住院四人居宅治療八人、巡迴治療十九人、診療所治療十二人

社聯會救濟貧民 開音樂演奏會

【奉天】奉天省社會事業聯合會、以時值舊年年末、市內喳喳號寒之貧民、嗷嗷待哺、爲救濟此類貧民起見、乃與音樂愛好會商妥、聯合主辦音樂演奏大會、以售票募欵、解除貧民凍餒之苦、定於本月十五日午後一時、在城內中街光陸電影院舉行、本市各機關及各團體、均爲該會後援、屆時弦管聲中、必有一番盛況、想好義者之輪將、定必當仁不讓云、

道裡商會傳知 同情週募欵法

【哈爾濱】道裡商會、頃據協和會市本部之函稱、關於舉辦之歲末同情週、救濟貧困者、請予援助、該會接函後、已於月之十一日通知各商號辦法如下
爲傳知事、案准滿洲帝國協和會哈爾濱市本部函略、關於年末同情週間實施依賴之件、在年末以救濟窮困者爲目的、本哈爾濱市、由哈爾濱市社會事業聯合會主催本部後援、按照左開事項、於本月十三日起、至同月十九日止實施希予協力援助、是爲至盼、特懇附記事項六條等由准此、經提付董事會議、僉謂事關救濟貧民人人應具有同情議決所有各商號對此項義捐金、按照每月繳納本會會費數目附加費不在內每元募集一角六分、（逢零化整）用資集腋成裘、每家所出無多、而無數窮黎胥受其賜、我商民當仁不讓想皆能踴躍輸將以成此義舉合行傳仰知照、一俟本會派員持據收取時、即如數照繳爲要云云、

在鄉軍人舉開 日俄戰紀念會

【營口】月之十二日爲明治三十八年當時俄將密斯咸英扣中將率大兵團、企圖襲擊焚燒營口兵站、友邦官民協力抗禦予以擊退、拯駐滿洲友軍頻危險之境、竟化險爲夷、回憶往昔意義深長、是以例年地方事務所及在鄉軍人分會等開催紀念行事、今歲因地方事務所撤廢關係、遂由在鄉軍人分會主催、故今日召集關係者協議、結果決定行事如次、一、紀念碑默禱、二、紀念講話、三、俄人墓地訪弔、四、各戶均揭揚國旗以資紀念云、

縣署管理寺廟 議決接收辦法

【海城】縣公署、前曾奉令、爲由縣直接管理寺廟、該署闡明此次接管廟產之眞意、而掃除其誤會、以期減却接收時之阻力、當招經開會議決定如左接收辦法、
一、參加者各寺廟僧衆代表佛教會之重要會員、各寺廟所在地街村長、
二、地址、佛教會、
三、日期、一月十二日上午十時、
◎接收日程◎
開會後決定之、由縣派員携同佛教會長、逐寺眼同各寺廟所在地之街村長、詳細驗收、以昭詳實、
一、土地明細書、並契紙、各地段略圖、
二、建築物明細書、
三、法器目錄、（器物附）
四、平面圖、
五、一覽表、
六、債務明細書、
七、債務清理意見書、
◎住持選任標準◎
一、手續先由佛教會負責遴選保荐再由本署核請給證
二、標準
粗通文字、明曉經典者、受戒者、品行端方、從未受刑事處分者、年齡二十歲以上、六十歲以下者、以前住持之同宗派、具有選任之優先權者其由街村負責、接管之寺廟、准此辦理之、

假期講習會

【齊齊哈爾】利用休假時期而經民生廳主催之各種講習會、已於九十兩日起始開催矣、計日語圖畫手工音樂之講習會已於九日在男師開始講習各縣旗之參加教員非常勇躍日語之講習期間爲三星期、手工、圖畫、爲一星期、家事、裁縫、之講習會於十日在女師開始講習、期間爲一星期云、

戀奸一幕
双双偕逃冀圖好夢 不期尋獲同繫囹圄

【哈爾濱】道外許公路二二四號院內住有王煥義者年三十五歲、以作苦工爲生曾於女子呂景蘭、年二十二歲結婚、生有男孩一人、現年三歲、而呂氏曾染歐風、與王某不顧寬巧女配拙夫、不時爭吵、在上年中兩次提出離異、經官方以理由不充足、即行取銷呂氏無奈、只得敷衍行事、在此期間、同院內住有黃萬餘者、年三十六歲、瓦匠、二人勾搭成姦、公園影院、足跡踏遍、呂氏於上年十一月十一日聲稱赴□買物品竟乘隙偕逃、王某各方查找亦無踪影、即赴許公路派出所報告矣、王某返家後翻箱倒匧、曾發現不少新做之衣服、當向呂之表妹馬秀文探問、據馬言稱、想係與同院黃某曖昧、刺明黃呂有染矣偷呂出走時、而黃在車站與呂購買有車票、赴帽兒山王斯民友人處、王在該處充當警士、見黃妻來投、即找一小店居住、王得詢後、即赴帽兒山將呂氏找回、於十二日將黃呂二人送往經緯警察署法辦云、

收容所施棉衣 災童得免寒襲

【興京】諺云冷在三九、熱在三伏、本邑今歲寒度增高、氣溫降至零下、二十五度有奇、似此寒威落此、一般貧困住民何堪設想、幸喜協和會偕同、滿洲國新京博濟慈善會、恤念民艱、成立收容所、藉資收容災童、得免於難、枵腹貧民賢蒙慈惠、咸脫凍餒之患旋於十日早九時、經博濟慈善會、救濟股長金明哲、製就禦寒棉衣、二十餘套、施與住所災童、每人一身以避奇寒、金股長慈懷落此、殊不愧救濟之名實也云、

交通局廢止 改爲株式會社

【哈爾濱】中央機構大改革後、而地方之政治、於新年之同時亦有一部之改革、市公署爲完成國內交通一元化、決計將交通局、改由交通株式會社辦理、近聞該局已將中方方面着手進行、至遲於三月一日起改組爲株式會社云、

教育科令各校 證書免貼印花

【哈爾濱】市公署教育科、以原訂之法令、各學校之畢業證書及休業證書、均貼有印花若干分 現在國家之新法令公佈、新學制之實行、關於畢業、休業證書、均不必貼印花、該科於月之十日令行各校、俟後均不必貼印花云、

縣境村立學校 最近生級統計

【海城】海城縣公署、最近調查、縣境各村、村立學校、教育狀況、統計總數、詳列於下、
△校數 高級四校、兩級二十二校、初級四百七十五校、
△級數 高級六十級、初級六百九十三級、
△教員數 男七百四十九名、女四十六名、合計七百九十五名、
△學生數 高級男生二千七百八十四名、女生三百八十五名初級男生二萬四千九百六十六名、女生五千一百零七名、共男生數二萬七千七百五十名、共女生數五千四百九十二名、合計三萬三千二百四十二名

慘！開灤鑛鈎夫 竟作輪下鬼

【古冶】唐家莊開灤礦鈎夫杜好、年三十九歲、家境寒素、一家數口生活、所賴月入微薪維持、得免凍餒、不意於前九日、該鈎夫隨送古冶車站煤車工作、至林西鑛局西門外、因一時失愼、墜落車下、雙腿被車輪軋折、當即斃命、經該鑛通知伊之眷屬前來、見屍痛哭、狀極悲慘、當將遺屍運回唐家莊、聞棺木由鑛局發給、並有郵金數百元、以資撫慰云、

上月中戒煙所 戒除者百餘名

【哈爾濱】國家之禁煙政策施行後、一般鴉片麻藥嗜好者、多半猛醒、自行戒除、由此改過自新、向光明之途上邁進拋棄陰燈煙霧中之生活、市立戒煙所、十二月中前後戒毒者、計鴉片癮者男子五十二人、女子五人、麻藥毒者男子四十七人、女子七人共中本國人一百名、鮮人十名俄人一名、日人三名云、

交通悲劇 汽車撞傷人力車夫

【奉天】奉天市小西關大街路北長興鐵工廠門前、本月十三日午前十一時十分、日之出載重汽車由鮮人金龍學駕駛（現年二十九歲 現往商埠地二經路六緯路門牌五二一號）由東向西通過、一時失愼、將車快轉左側適有人力車猛力行進中、演成互撞慘劇、車夫王包天、（年四十七歲、原籍山東、現住保安村派出所管境東沙河子）當時被撞倒地、右臂骨縫已錯、左面部微傷二處、門牙撞脫一個、血流甚多、車把撞壞、警方聞報趕赴現場、急將被害者送往赤十字病院、施行手術據云傷勢頗重、雖無生命危險、亦須調治三月、方能就愈、需欵得二百餘元云、

工藝養成所狀況

【哈爾濱】哈爾濱市立工藝養成所自大同二年七月成立後對於市內貧困子女、與以授產並修得技術之機會、進而施以國民之心身訓育 以養成勤勞良民爲目的、該所之設置頗爲一般市民所注目、記者曾參觀該所之一切、簡略誌之於下
△地址、在道裡軍官街六號由市公署管理之、
△沿革、將民國十一年五月二十三日創立之平民工廠至大同二年七月、由特別區長官公署接收、合併舊女子平民工廠及教養院工藝部合併統一、至康德元年七月、改稱爲市立工藝養成所、
△經營、併設印刷、木工、縫紉三工廠、購賣於此所出之製品、以特別會計法運營
△管理、打破從來收容授產、而爲滿足之社會事業概念、本諸勤勞報國之信念、順應產業國策之大旨、以使現管工場機能、悉化爲活動性、同時振興、將其時宜之企業擴充張化、吾所社會施設之本來使命以貢獻於國家人類
△所訓、日滿一心、明朗融和、傾注全能、流汗練技禮贊樂業、隨喜王道、（信條）勤勞報國所員正是、尊王愛國、禮儀敬長、規律自治、熱心活動、報恩奉公
△宣言、該所以時局之緊張、於上年十月十七日、成立國家總動員哈市工養聯盟之國家、非常時我等滿洲國哈爾濱市立工藝養成所屬員發表宣言如下
值此東亞危局、正與大日本帝國共同防禦自覺國家施設、吾所之重、用性格勤其職務、同時和爲一團邁進、於達成使命、與所信大顯、所感以實踐日滿一德一心結成團力、充實上完全之一單位、以合一於國家總動員之大業是爲宣誓云云

成立日語講習會

【洮南】市內公私立各學校、業經奉令於一月四日散放寒假停止授課之際、茲者縣教育當局爲期各教員之素質向上、乘寒假期間成立日語講習會及對新學制實施要意之講解、現已擬妥規章、日內即可正式開始講習云云、

仇人一見分外眼紅 當場表演塔子溝

【營口】重盛街窰坑甸派出所管界門牌十五號、會友棧執事趙海泉、廿八歲生性好賭、近在高殿廷家、與李元等賭徒聚賭局終李趙皆負、但李偏又多輸給趙數元、趙爲債逼問李索欠、致啟其怒、遂邀高共歐之趙負氣級、十日復前往尋李又發生口角、趙討欠未果懊喪而歸、比晚十一時李至該棧一見之下立即表演一劇拿手好戲割子溝、一時擱櫃推翻壺碗齊飛、結果趙頂遭創七處、當即紅光四濺而趙臥血泊中、李亦備身血污狀極慘、經該棧櫃夥舁李趙五古川醫院急救、該院予趙以縫合約廿餘針、據醫院謂趙勢雖需重但無生命之虞云

俄人大學招生

【哈爾濱】居住哈埠之白系俄人子弟高級教育問題、經省當局之種種討論、於中央方面之斡旋、在新學制公佈之機會政府補助、哈市俄人大學設立、現已籌備招考新生、共爲商、工二科、二月間即可開學、共教授、聘由友邦專門家擔任、地址擇定爲舊俄僑學院、校長爲哈爾濱學院教授清水三三氏擔任云

街制村制［施行規則］（五）

第六十條 由納稅人依納稅告知書爲納稅時應由司計受領之交付領收證 依前項業經收入之納稅告知應即日按各項彙總存卷表皮記載其收入年月日、欵項金額、人員並區別納期內納入、督促前納入、督促後納入等而後歸卷、對於手續費除有請求者外得不交付領收證、
第六十一條 司計就街村稅其他收入雖經過納期而竟有未至完納者應即報告於街村長、
第六十二條 支出命令對於債主不得爲之、於街村長要支出時應於其請求書上無請求書者則作細目書朱書欵項及支出命令蓋章之後交付司計、
第六十三條 於司計爲現金之支付時應徵取領收證但如郵票等不得徵取領收證者不在此限
領收證應添付請求書或細目書區別各項於其表皮記載其欵項而後歸卷
第六十四條 對於左列之經費爲使街官吏及街村吏員以現金支付得將其資金先付該管街官吏及街村吏員
一 街村債之本利支付
二 在街村外遠隔之地爲支付之經費
有特別必要時前項之資金先付得對於街官吏及街村吏員以外者爲之
第六十五條 對於旅費、郵票及訴訟費用得爲概算支付
第六十六條 、除前二條所載者外有必要時街村長得經縣長之認可爲資金先付或概算支付
第六十七條 、對於非預先支付難立購入或借入之契約者得爲預先支付
第六十八條 街村應備置左列簿式
一 收入原簿 第一號樣式
二 收入命令部 第二號樣式
三 現金出納簿 第三號樣式
四 歲入內容簿 第四號樣式
五 歲出內容簿 第五號樣式
六 歲入歲出外現金出納簿 第六號樣式
七 基本財產臺賬 第七號樣式
八 備品臺賬 第八號樣式
九 消耗品流水簿 第九號樣式
設特別會計時應依前項四例另備置賬簿
第六十九條 街村長應每月規定例日檢查司計保管之現金、會計賬簿及證憑書類、
街村長依前項之規定檢查完了時應於現金出納簿之記賬末尾記載『康德　年　月　日檢查完訖』蓋章
第七十條 街村對於變更賬簿樣式其他雖依本章規定之事項縣長得經省長之認可爲另定之
第九章 街村司計之賠償責任及身份保證
第七十一條 司計將屬於其掌管之現金、證券其他之財產亡失或毀損時街村長應指定期間令其賠償損害但原因不可避免之事故時或有相當之理由而認爲不得已時得免除其賠償責任之全部或一部
第七十二條 司計違反街制第三十六條第二項、村制第三十四條第二項之規定而爲支出時街村長指、定期間令其賠償因此所生之損害、
第七十三條 受前二條之處分者有不服其處分時得訴願於縣長有不服縣長之裁決者得訴願於省長
第七十四條 關於徵收賠償金依街制第二十八條第一項至第三項、村制第二十六條第一項至第三項之例
第七十五條 對於司計認爲有徵取身分保證之必要時街村長應規定其種類、價格 程度其他必要事項
（未完）

帽子牌商標

醫學博士森田資孝先生推奬

頭痛聖藥

腦欣

頭痛!! 宜速服

腦欣如遇頭腦疼痛非常難忍時、頭目眩暈神智昏迷時、或讀書過度精神疲倦時及惡醉宿酒未醒時、倘速服腦欣可立見奇效、其効若響、服後三分鐘、頓覺頭目爽快神智清新、若痛若失有如夜月秋遊能有心曠神怡之妙、此偉績確爲本劑獨具之特長、且雖連續服用、對於腦神經或心臟胃腸等、決無副作用、亦無影響、孕婦服用亦無害

主治 ●偏正頭痛●頭沈神昏●頭迷眼花●腦筋疲乏●精神憂鬱●面神經痛●宿酒惡醉●暈船暈車

四包入	二角
七包入	三角
十三包入	五角
二十八包入	壹円
六十包入	二円
百六十二包入	五円

☆腦欣、除粉末外尚有錠菜、一並發售、可隨意購用、☆近防聞有謀利之徒、冒本劑臨人、希注意帽子牌商標、庶不致誤☆各地有名藥房均有代售

大日本名古屋市東區 荒川長太郎合名會社
新京總經銷 新京藥品株式會社

消遣解悶 家庭必備

唱機每只由十元起碼
唱片每張由八角起碼

（特點）
本行售出唱機一概保險發生障碍無料修理
保險之物發生破壞必須應換材料共料金特別從廉

本行專門經售唱機經驗豐富采備精良比衆不同兼能代修各種唱機代理百代、蓓開、勝利、麗歌、國樂、寶利、双龍、寶塔、高亭、榮…各種唱片莫不應有俱備、歡迎參觀試聽采購誠以待

（外埠函購更可歡迎貨色代理價目擔保郵寄手續代辦完善）

貨品充足 歡迎惠購

新京市大馬路
愼昌鐘表眼鏡行啟
電話（長）二二一九〇番
振替 新京八一一五番

本報啟事
本報彰武分社借用彰武北門義興宏元記電話三〇番當地閻戶請利用可也
大同報社啟

代理 商標 發明 意匠 登記
商業登記 公司登記

事務所 新京東五條通三番地（取引所南對門）
電話 三一五七七二
前實業部商標局囑託 動六位 景雲章
辦理士 中根齋
奉天代辦處 商埠地四經路二五‧實隆洋行 電話城內二二九八
小西關大十字街北‧三益洋行 電話中央二七三

全滿有名之專門店

福祿壽

歡迎外埠函購

自製喜壽紀念禮品公司

電話（二）一二七二番

銀盾 銀像 銀杯 銀屏 銀聯 銀鼎 銀幛 風景 横幅

◎贈送親友 永作紀念
◎出品最快 精究書画 可称高尚禮品

一律賤賣

新京東三馬路口

映畫腳本　黑海航程　裕振民著　【1】

守信臥室

隆冬的深夜裏，一個中等階級舊式家庭臥室裏，北面是火炕，炕上面鋪着花褥子，左右帖着雪白帳帘，正面的玻璃窗，滿掛着嚴霜，地當中有一個舊式火爐，西墻懸着一副中堂和對聯，下面放着一個方桌，兩傍放着椅子，桌上擺着漆布，放着座鐘和撢瓶，其陳設和紙棚，磚地都陪襯的十分精緻。

劉輔臣　約五十餘歲，面色憔悴，濃眉大眼稀稀的八字鬍，精神尚不十足頹靡，躺在炕上頭向裏燒着大煙泡。

高守信　輔臣的長婿，二十八九歲的青年，身材魁梧，但面部却非常消瘦，睞着眼睛，似睡未睡的和輔臣對面躺着。

桂芬　輔臣之女，年二十一二的美貌少婦，確然很瘦弱，可是面容表現着非常欣快，在火爐前熬着鴉片煙。

攝影：自煙燈處縱開至全景

對話：燒煙泡音

文藝

克卿大爺

新年徵文小說選外佳作　振聲

在家住了兩天，覺得家鄉的情形，和幾年前都有些不同，一切都改變了樣子，已經不像我心目中所憶念的那個舊家鄉了。從外觀上說，最顯然的便是那從前堆在各家門前的汚穢狼藉的大糞堆全都搬了家，全搬到村外僻靜的角落去了。各家的門前原先是那樣起伏不平，現在却都修得平平坦坦的，鋪成了一條土馬路。兩旁還有流水的陰溝，可以想像到下雨的時候決不會像從前那樣泥濘難行。每個大門口下釘着的白琺瑯門牌，是那樣的清晰悅目，一看便可以瞭然，想起先前那敷衍門面的小木頭牌，胡亂填上人名不管是否正確，比起現在的門牌來說，那簡直是虛設。村裏一所單級小學校，因爲和鄰村學校合併起來，已竟變成了一個完全小學校，一切設施雖說還趕不上省城裏的小學校，可是比較自己在鄉下讀書時候的那個小學校，不知該勝過多少倍，老爺廟那所相沿已久的會房，現在也不是先前那些會首鄉紳們聚會的場所了，早已改成了一個道德分會講道的地方，成天有許多男女老少來聽講演，在這裏不知道感化了多少個刁妻潑婦，勸醒了多少個賭徒浪子，使他們能知道些應守的禮法，不至再像從前時代那樣的胡做非爲。照這幾樣事情，也就足以看出這離開幾年的家鄉，已經改換了面目，一天一天走到發展的路途上去了。

再有使我最覺得納罕的，便是一般人智氣的改正，原來我這次回鄉，雖說是爲得看看家鄉的情景，和家裏老幼的狀況，可是另一方面，却抱些可笑的念頭——那就想重溫之兒時的舊夢。自已在外邊這些年，對城市裏的娛樂，已經起始感到厭煩，此時常渴想到家鄉的那種粗野的歡娛，帶着原始氣味的玩樂，是値得再嘗試的。

不料到家之後，這一點却不能不使我失望，不僅像從前那樣連晝帶夜狂賭不歇的大寶局，不消說是看不見了，就連聽銅茶子悉索聲音而感到歡快的牌九局也找不着了。自已在兒童時代，看着別人那種豪情的賭錢，常受到一種驚異的快感，自己雖不會賭，可是看別人賭錢的瓣好却非常的旺盛。然而這已經成爲陳迹了，不能使我再能夠溫習那舊夢了。

除掉賭錢的熱鬧而外，從前在家鄉最喜歡去的地方，要算是克卿大爺家裏。

克卿大爺是我一個遠房的祖父。那時候他很是疼愛我，我每逢去他家裏，不但能得着許多在家裏找不到的玩耍，還時常受他些賞賜，像一些糖果之類的東西。在他的家裏，不斷的有各色各樣的客人，時常在過足烟癮後，就把由各地方帶來的古怪的消息和新奇的事故，一件件的向別人學說着，往往說得那樣的生動有趣。我是頂喜歡聽這些閒雜的談話的。克卿大爺一天到晚總是躺在炕頭上，頭枕着高大的枕頭，背向着一架紅油漆櫃，面前擺着煙具，煙燈的火焰老也不滅的點着，不管有沒有人抽煙也是點着，他成天不是拖着煙槍抽煙，就是陪客人閒談，做別的時候很少。如果客人多啦，一盞煙燈不夠用，克卿大爺便由背後的紅油漆櫃裏再拿出一套煙具。煙具是有好幾套的，其中有一套最好的，他自已用，做得非常精緻美觀，除非是他特別有交情的朋友，普通的客人是使用不着那套煙具的。我有時在克卿大爺家裏玩夠了的時候，便靠着炕沿伏在克卿大爺煙盤子前面，眼睛注視着他們在燈火上烤煙泡，烤完了再用手指頭捻弄，然後才上到煙斗上，對着火頭吃拉吃拉的抽，抽完了把斗裏的灰挖出來再烤，再用手捻，無意中不知看過多少遍，總覺得這玩意怪有意思。有時候呆瞅的工夫多了，克卿大爺抽完一遍煙，就該打趣着我說『振聲這小子，長大非抽煙不可！……你看他盯盯的瞅着，瞧得該多親！』一面說着還用手對着我指給他對面的人看。這時候我不覺地害起了臊，急忙地把身軀向回退縮。克卿大爺一看我有點窘了，就該用勸慰的口氣說。『振聲，長大千萬別抽這玩樣，一抽上這玩樣可就離不開了！』我聽了仍舊默不做聲地瞧着，心裏胡亂地思索些甚麼就混過去了。這樣我雖然有時在鄉受窘，可是我始終願意去，總覺得克卿大爺處裏好玩。

自從到省城求學以後，和這好玩的地方離開，一直到現在，已經有好些個年頭沒見着克卿大爺了。在外面有時候當忙亂的工作過去以後，心裏覺得淸醒的當兒，便會想起許多閒事情。有時就想到克卿大爺，和從前看克卿大爺燒煙的那種興緻，以及當時克卿大爺打趣的話。每當回想到克卿大爺當日的話的時候，臉上自然的就感覺到似乎有些發熱。心裏未嘗不暗笑克卿大爺當時的預言眞就被他說對了，自已長大眞個抽起這玩樣來了。不過對克卿大爺勸戒的那兩句話，却不願怎樣反覆地回憶，只讓牠在腦裏一閃，趕快地就滑過去。這些年來，所以總不願意回鄉的緣故，固屬有其他的理由，可是不願提被克卿大爺當面見笑，也是其中一個有力的理由。這回好歹算去掉了心裏這塊病，敢於鼓起勇氣回鄉，也不怕被克卿大爺見笑了。

到家第二天，我就向家裏人打聽克卿大爺的近況。在我的想像中，以爲所能聽到的克卿大爺的近況，總不外乎是他老人家上年紀啦，越法見老啦，身體衰弱啦，或是家境有甚麼變遷這類的事情，萬料不到他老人家竟把吸食多年的鴉片煙，一狠心忌掉了，而且據說忌煙以後，他老人家非常的發福。這簡直對我是一個意外的襲擊，我爲得要證實這事情，更急切地要見一見克卿大爺。

克卿大爺的確發福了，面色較從前顯着紅潤，而且胖了許多，只頭髮有些變成蒼白。從前終日靠着的大枕頭業經撤去，炕上除去鋪條氈子外，再沒有別的器具擺設着。當年的那些客人，更一個看不見。一些古老的木器倒沒變動，不過屋子裏換了一付嚴正的氣像，一點找不出當年好玩的痕跡來。我想要主溫的那兒時的舊夢，已竟不可能了。我心裏只有鬖疑，禁不住左右巡視着屋裏的景況。使我更覺得奇怪的是克卿大爺注視着我的那雙眼睛，鑿鑠中竟帶着傲岸，我被端詳得不由地回避過自已的視線，這才覺得屋裏空氣有些緊張，不得不趕快找甚麼話來應付這局面。

不等我開開口，克卿大爺就笑着向我說：『振聲，你這些年在外頭我瞧看着，長得多了。……』語氣略帶些沈吟，接着又說：『可是比從前瘦啦！……也許在外頭做事累的吧？』隨着還哈哈地輕笑了兩聲。我立刻像被人譏笑似發窘，急得沒相當的話可說。略沈一會，如容易才嘿嘿地說『可也瞧甚麼累的。』隨後像怕被人逼問似地忙向克卿大爺問『聽說你老把煙忌啦……』『不怪面色這末豐滿哪！』克卿大爺先做一個矜持的笑說『唉！這年頭再不學好不成啦！不是早先胡做亂鬧的年月啦！』語下帶些慨嘆。『其實像你老這樣大的年紀，還能抽上幾年，又不是抽不起，用不着忌的。』我故意口不應心地做出安慰的口氣說。克卿大爺一聽，眉端一聳動『不是那末說呀！我這輩子完啦，倒不要緊，可是不能不給後世想一想啊！』是一種激昂的語調。『我若不先忌了煙，保不住家裏人都抽起來，你想，就靠先人留下這幾畝地，能架得住幾桿大煙袋嗎？』中間咳嗽兩聲，略微頓一頓：『我這一輩子竟胡鬧啦，到老想學好，已經晚啦！（中間又夾着一聲嘆息）可是雖說晚啦，我總不願意再給後人留禍根，所以我一狠心才把煙忌了！』在從前克卿大爺抽煙的時候決不能一次說這些話，也不像現在這樣說的洪壯。這些話對我簡直是譴責心裡不住地跳動，自己的過惡，已不容我再隱匿了。於是我開始自白：『不瞞你老說，這幾年在外頭我也學壞了！…』不等往下說，克卿大爺用激烈的聲音喝住：『甚麼？你學壞了！…』眼睛把我逼視得抬不起頭來，我繼續用沈悶聲調陳述着『可不是呢！在外頭這二年，因爲朋友的引誘，也把煙抽成了。（心裏隨即生出一種求人原宥的心情）起初不來都是逢場作戲　抽口耍煙，那成想要常了，竟要出癮來了，這實在叫你老笑話啊！』說完臉覺得一陣陣發燒。這時候若拿鏡子照照，一定看得見自己的青白臉皮上，掛着層層的紅暈。克卿大爺更不姑息的逼問着，『成癮了？那你打算怎辦呢？我眞沒成想你也抽上了大煙！』最後這句話帶着無限的傷感，好像誰汚辱了他最疼愛的人兒一樣，又像他聽到向來視爲有希望的那個人，終於自殺的消息那樣地失望。這時候我覺察到克卿大爺心裏該是如何的沉痛，　我把頭略略轉動偷看他的神色，他已經把視線移向窗外的天際，好像不消於再審視對面的人一樣，紅潤的面色上，罩上了黯淡的陰影。我沉然地讓自已實聞自已一些時，爲得赶緊挽回他老人家的不快，才又用種低訴的語聲說『不過我已經忌了，忌有好幾個月了。…我若忌不好煙。也不敢回家來呀！更不敢來見你老呀！』接着還想說請他老人家饒恕的話，但是怎樣也說不出。　克卿大爺這時轉過臉來，面上有些釋然地說『忌了還倒錯，不忌可眞不得了啊！你們那點產業，能夠抽幾年？……別說咱們這樣人家，就是有三百天二百天地的人家，又好怎樣？』無論怎說，克卿大爺總是上年紀了，說多話定會覺得疲倦的。如解除暫時的疲倦他老人家順手從炕桌上拿起水煙袋，點着火紙，裝上青絲煙，就抽起來。這工夫又讓我沉思了片刻。克卿大爺抽了幾口水煙，把煙灰吹出去，接着一面裝煙，一面向我說：『前屯的王二秧子，他那個家業，你是知道的吧！』說着又抽起水煙。提起王二秧子，我腦海裏立刻現出一個身體魁梧混身穿得濶綽的紳士，這是我兒童時代常見的一位濶少。那時候他愛騎走馬，常有幾個丁馬從我們街前跑過去，惹得村裏人都羨美地叫好。因此一有幾個騎快馬的人由街前穿過去，就有人嚷『王二秧子，王二秧子。』或是『好快馬，好快馬！』這樣大家就送個外號，都叫他『快馬王』。我對這個人記得很清楚，所以克卿大爺一提，我就想起了當年的王二秧子那種豪富的樣子。可是他老人家提起王二秧子又怎樣呢？（未完）

水滸拾遺　(30)

張淸山著

第五回　少林僧怒入周家寨　老俠客初上梁山泊

小俠問道，在這時候你老人家想出什麼可樂的事來，老俠道勿用多問，少時自知，正談論間，人報羣僧已進莊門，老俠聞報對小俠叫道亮兒隨我出去迎接，來至大門外，往東看時，衆僧排着隊進入莊門，堪可來至大門前老俠迎上前去，抱拳帶笑向少林方丈說道，賤辰已過今日又蒙僧兒偕同高僧高道並拳閣廟弟子賞臉來在周家寨，給小弟作壽，如此盛情，何以克當，手下人報信遲慢，未得出莊遠迎，望祈諸位海涵，少林寺方丈一聽心說那個來給你拜壽因人有見面人情，只得順口回答道老弟太謙啦我們是理應前來，老俠說不敢當，往裡請吧，方丈與高僧道在前，衆僧徒後隨，到了裡面，老俠道，凡有執事各僧，請至大廳，其餘請至棚中，及配廳內分坐，方丈回說可以，老俠派人招待群僧，安置已畢，這才謙讓方丈與四大及道長等入大廳按次歸座，方丈見老俠對四大與道長並不格外親近，心中暗喜，諒他們必無私交決無偏袒之處，少時從人獻上茶來，衆人此時飢渴交加，由昨日三更時直至今日天已過午，那得不飢不渴，一見湖上茶來，自然是運飲三兩盞，再加上這種茶葉，可稱得是蒙山頂上茶，雖無揚子江心水，儘黃河流域的井水，也很不錯，倒在盞中，綠茵茵的掛碗，喝到口中淸香已極，手下人從新又換上葉子，接二連三的送至大衆面前，每人喝有五七碗之後，把渴勁解過去了，肚中可就餓啦，不但是餓啦，而且心中發慌，老俠傳話擺酒，當時淨棹面、羅列杯盤，俱是托量炸素，表面看來鷄鴨魚肉樣樣俱全，其實都是豆腐面筋羅卜白菜等做的跟眞的一樣，而且香油花椒，那一種淸素風味更是透鮮，何況是餓急了的人，看着陪着分外喉急，恨不得拳起就吃，方才趁心，可是也得等着主人讓席，誰曉事老俠客很自然的說道，僧兒你們是就給我來作壽哇，可是還有別的事呢，方丈道你爲什麼這樣問呢，老俠說要是專給我作壽而來，當然是酒席款待，若有別的事情啊，就得另作別論，方丈說吃完再說吧，老俠說那可不成，說明再吃不遲，方丈一聽也不能因爲口饞，把正事不提，遂即駁了一聲道，老弟呀，給你拜壽的話，是你說的，當面不羞君子，我們也不能說不是，其實另有要緊的大事來找你，老俠道，這麼說起來我是錯疑啦，旣然有話攀談，那有工夫吃飯呢，說道來人哪將酒席撤去，衆人瞪着眼睛瞧着香噴噴的東西叫人家都端走了，眞有饞的直吧咂吧咂的，四大和尙一看，心說周老六你太惡作劇了，又見老

江先生的命運　【下】

新年徵文選外佳作　穆賀

戒了煙，拿老弟的知識才能年齡，世間還有不可成功的事嗎？』校長的話，小弟感激得很，還希望將來的關照吧！』江先生吸煙的隱痛，這時簡直就無能再加解釋了。

江先生回到宿舍時，夫役老王送過二十日中所積累的信，極其疲倦地一封一封草草檢閱着，忽然對着一封驅然是自已女人求了鄉校先生寫來的信，發起怔來了，信的內容是這樣的，

『振東外子如晤，伏維起居淸泰爲祝爲禱。念自昨春一別，屈指及今已年餘矣，眷懷之情，無時或忘，顧妾以草芥之質，固不敢望惠於君子然獨不念流汗南畝之老父倚閭欲盲之老母乎，妾之微賤，固不足以奉盟巾於左右乘有餘辜，然伶仃七歲之兒非君之子乎。値今靑黃不接生計惟艱，菽水不足以承歡告借何能以愈困？且三舅昨已病故，他人何關痛癢，姊家今又來奔，飲食每歎不繼君如以妾之故，而遺父母之養，妾不敢逃罪，知在暑假期中，望君一歸，以上釋父母之念，下裕家室之急，臨書神往，不勝企望之至，謹此敬叩時安　妾某氏拜。

江先生的心，在沸騰了，知道自己現在，經落在黑色的煙幕中了，江先生在哀悼着將來或者要消失的偉大命運中。（完）

恭賀新禧　盛

吸紅錫包可以常樂

惟常樂足以延年

紅錫包

最盛行之香烟

生薑善治傷風乎？

傷風感冒治以薑湯雖亦有時不無功效惟薑性辛燥每有招致喉痛之患倘若會用韋廉士吸入止咳片不僅絕無此弊且能潤喉止痛焉傷風病菌觸此藥氣立即消滅風寒由是消散矣所謂藥氣者即此止咳片含在口中緩緩溶化之時所揮發之强大殺菌氣體直入鼻道咽喉以及呼吸器全部同時其固體藥精亦發揮其療滅菌之作用焉故凡一切胸喉疾恙如咳嗽氣喘支氣管炎等症韋廉士吸入止咳片均善治之

各藥房均有出售或逕向上海江西路四五一號韋廉士醫生藥局

代理處　奉天和記洋行

中年之障礙

青春既逝傷感叢生中年人往往以其前途黯淡剔至百念俱灰爲昔之適中體格今已肥瘦勿倫矣消化不良宴飲輒須節制矣體僵硬體育運動不克多行矣乃若寒多一至瘋濕來臨又不得不伏處室中撫摩此痛楚矣

其實青年與中年生理之差別決無鴻溝之殊異苟對於身體及其所需有明確之了解則無論男女均可免除中年之障礙身體之所需者一曰無過於多量稠紅純淨之血液此在醫師及衛生專家能舉以見告也有此佳良血液週流全體則晚景堪娛自有其恬宜人之可樂者在也韋廉士醫生新色補丸功能速生多量稠紅純淨之血液所以爲許多中年人士之益友凡因血液不佳而患

瘋濕痛　臀尻痛　腰肋痛　腦系痛　血虧　腦弱　消化不良　未老先衰　婦人經絕時期之疾苦以及其他婦科病症　服之均收效焉

君如患有上述各症或其他血虧病症應一服韋廉士醫生新紅色補丸使中年成爲寧靜可樂之年抑不僅適合於中年此丸補血補腦舉世聞名咸宜老少

各藥房皆有出售或逕向上海江西路四五一號韋廉士醫生藥局

代理處　奉天和記洋行

感冒

頭痛

齒痛 神經痛

塩野阿斯匹靈片

Aspirin "SHIONO"

塩野「阿斯匹靈」之特長

一、具有特獨結晶形 他所難能
一、絕對不含游離醋酸 柳楊酸等分解物
一、以自然之狀態 放置於大氣中 最難分解
一、於人工胃液中 最難分解
一、醫師臨床上 毫無副作用 奏效非常確實

包裝
片劑 五片 二〇片
粉末 二五瓦 一〇〇瓦 五〇〇瓦

製造兼總發售處 株式會社 塩野義商店 大阪市東區道修町三丁目

美興賓

價目 大盒三圓 小盒二圓 每打 小二十圓 大三圓

美興賓自發行以來業經奉天醫務廳化驗警察廳注冊准予銷售君若欲改造體質活潑精神強壯體到可速服美興賓藥片必能達健身康強壯之目的

主治
腎虧腰痛 腦力疲乏 嗣續艱難 腎子寒涼 婦女陰虛 春秋四季
夢遺滑精 記憶健忘 精冷精清 年久白濁 赤白帶下 男女咸宜

總發行所 奉天城內中街 普克德藥行

德國 補爾精

滋補健壯 戒煙奇葯 返老還童

遠東總經理 哈爾濱 阿葛公司謹啓
哈爾濱道裡中央大街即外國七道街拐角八四號 電話六八九七號 (即中國十一、十二道街斜對面)

ACA

北滿代理店 泰昌堂大藥房 哈爾濱道外九道街

新田牌膠皮帶
富士牌電較子

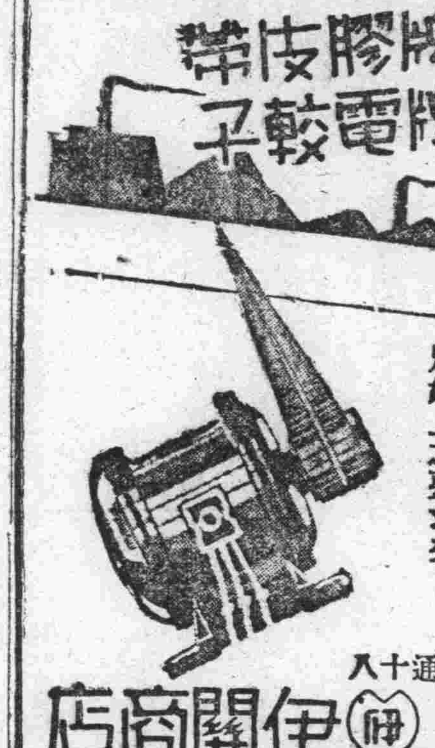

價格低廉品質優良之貨、爲人人之所願求者、而此貨實足可滿足如上之要求矣

新京日本橋通十八
電氣之店 伊關商店
電話(三)二〇四〇・五七五一・六六六七

補血 滋養 強壯

中外各大藥房均有經售

保利他民

ポリタミン

貧血 肺癆 衰弱 病後 產前 產後
虛弱兒童 神經衰弱 營養不良
慢性胃腸病 精力疲乏 心身過勞之人

服了保利他民以後
血色可以改良 體重可以增加
食慾可以增進 精神可以愉快

詳細仿單函索即寄

包裝 小瓶 一五〇瓦 中瓶 二五〇瓦 大瓶 五〇〇瓦

株式會社 武田長兵衛商店
總行 日本大阪市東區道修町
支店 奉天市春日町十三番地

淋病

京都帝國大學化學研究所創製

特許製法

保樂爾

パロール

淋病之根治、銀內服之強效藥！

查淋病善潛伏於深部 故不過通過於患部粘膜之表面、惟注射洗滌等之外用局所療法絕對不能根治、故必需具有滲透及完全殲滅病菌之强力殺菌作用之藥不可、此藥除銀內服外、別無代法、

保樂爾爲日本化學界殿堂之京都帝國大學化學研究所所監製、爲銀內服之世界唯一治淋妙劑、與殺菌、及富有清毒力之銀與鎮痛、利尿、並富有收斂力之白檀油、及該研究所發明之『金屬俄爾科納蘇爾製造法』相供合而成 可發揮相輔之效力、

服用本劑後、由腸壁迅速吸收之强力藥效、利用血液之循環、滲透於全身、急性者數日後即可將尿溺滲清 停止疼痛、慢性者、發揮其强力之深遠之殺菌作用、使淋病根本全愈、且絕無傷及胃腸、刺激患部之副作用、爲淋藥中之最高權威者、故頗博得各方面之稱道也、

藥價 一円八十錢 三円五十錢 五円五十錢 十円
郵費 四十錢 五十錢

貴各地著名藥店及內賣藥品部均有出售 惠顧時請指名「保樂爾」以免誤購

奉贈文献
本社備者有四六開之『淋病及其治療法』附詳圖解奉送患每人一冊請開列開報名即當送上

代售處
大連市浪速町 日本賣藥株式會社
新京・奉天・哈爾賓 日本賣藥株式會社出張所
新京市朝日通 新京藥品株式會社

總批發處 大木合名會社
東京市神田區鍛冶町(振替東京五四〇番)
大阪市東區淡路町(振替大阪七七九五番)
支行

華南戰雲視察記（二）

姚任

迢迢長途、四日間旅程 上海丸上之見聞及感想

吾等一行三人、即弘報處事務官大槻五郎、哈爾濱大北新報社記者關捷民、及記者弘報協會兼滿洲國通信社理事姚任是也、一行於十一月廿三日下午四時四十分由京啓程、是日天氣奇寒、頗有雪意、承國通森田社長、大西、大熊兩次長、及協會國通諸同人、撥冗蒞站相送、盛情良足感荷、列車開行後、同至座次、適外務局參事官李羲順、事務官吳沆業二君、因往華北視察、亦附此車赴奉、舊雨忽逢、長途頗不寂寞、晚十一時餘、抵奉天站、當即換乘望號列車、向釜山進發、上車後、即就寢臺休憩、旋入睡鄉、晨間醒來、已過安東、轉入朝鮮鐵道、稅關人員、登車略事檢視、即行他去、惟沿途隨車警吏、盤詰甚嚴、想因正値時局嚴重之際、故檢查如此嚴密也、車過安東後天氣即覺煥暖、憑窗外眺綠野如煙、沿線牛島人、方有事於田疇、極形忙碌、或則首頂貨物、僕僕道路、頗見太平之氣象、

二十四日晚十時四十分、抵釜山驛、下車後、兌換日本鈔行紙幣、即登聯絡船、於翌二十五日晨、駛抵下關登陸後、略進早餐、并遨遊市廛、購備旅行用物品、至上午十時十五分、由門司乘急行車向長崎進發、日本內地之氣候、尙極溫和、恰與初春無異、與滿洲相較、約差兩個月光景、由車窗外眺遠山叢黛綠野平鋪、蒼翠叢中、亦以紅葉酡顏迎人、鮮紅欲醉、景物秀姸、宛如圖畫、人稱日本爲世界之公園良非虛語也、車行甚疾、下午三時許、已抵長崎、同盟社長崎支社長麻生氏、及社員佐佐木君、在站迎候、並荷預先在長崎第一流旅館之上野屋、闢室備下榻之用方玆時局緊張、社務多忙之際、乃蒙如此親切照料、其稠誼盛情、良足感佩也、一行至旅館稍憩、即往同盟社訪問、表示意、并接洽明日定購船輪之事、據麻生社長相告、上海丸一等艙位、數日前早經售罄、經再三交涉、始代留得三等船票三張然向隅者已大有人在、若非事前商洽、將并此而無之云云、一行此次幸能不誤船期早已喜出望外、至於艙位等次、固非所敢計及者也、

一行纔經三十五小時之旅程舟車勞頓、達於極點、至是始得征途稍息、在上野屋旅館、度其恬適慰藉之一夕、上海丸廿六日晨由長崎出帆埠頭雜沓擁擠、不可名狀、解纜後、余等欲覓各自之舖位、乃船客超越定額、被佔一空、雖欲求一容膝之地、亦不可得、嗣經侍役設法、始在貨艙隙地、覆以草席、俾就偃息、其倚促狀況、不難想像矣、按此次上海丸船客所以此擁擠之原因、蓋緣目下上海局勢、業已漸趨安定、從前避難回國之日僑、此時相率回滬、準備重整舊業、尙有一部分、則係前往從軍、擔任通譯及報道等項工作者、聞此輩船客中、從前大半爲上海之富商鉅賈、或係相當資產階級、戰事突發、倉卒撤退回國、或則生理閉歇、或則廬舍成墟、多年慘澹經營、忽然廢於一旦此番舊地重臨、自不免興滄海桑田之感、然默察彼等之情態、并聆各人之言談、則對於此次所蒙犧牲、及將來生活前途、似絲毫未嘗置念者、不但絕無惋感之容、愁嘆之色、且咸以皇軍勝利、興高采烈、表示無窮之欣慰記者有覩於斯、不覺怦然感動、竊嘆友邦國民、眞可謂不愧大國民之襟度、其愛國心之熾烈、及對於自國政府之理解、實足令人欽佩不置而深信日本國勢之强盛、蓋良有以也、

此次航行、雖侷促如轅下駒、然風平浪靜、毫無暈船之苦、且船行極速、於翌廿七日下午三時許、即安抵上海、當駛進吳淞口時、余等咸登甲板、從事眺望、見兩岸房屋、大半燬於砲火、戰跡歷歷在目、其碩果僅存者幾如魯殿靈光、十無一二、沿岸均有日本海軍、在彼駐守、軍用汽車、絡繹于道、楊樹浦附近、情狀一如吳淞輪奐紗廠、咸遭焚如、間有存留者、亦皆曾蒙砲火洗禮、破損不堪名狀、當時戰況之劇烈、于此略可想見、海上所泊運輸輪船、（即御用商船）不下數百艘、間有日本及他國之軍艦、停泊其間、當吾等之乘船駛過時、岸傍及船上之帝國海軍兵士咸皆揮手示意、吾等甲板上船客、亦高揚日本國旗、齊呼萬歲、表示慰勞及歡悅之意、日本軍民間之融洽、於此流露無遺、其情態、殊足使人感動也、

到上海後之一瞥 虹口尙在警戒狀態中

方余等未抵上海以前、以爲日本軍佔領上海、業經相當時日、一切情形、當已恢復平時狀態、詎意登陸之後、始覺上項推測、與事實完全相反、蓋上海地方、迄今仍在嚴重警戒之中、一切尙未脫離戰時狀態也、

登陸後最先感覺困難者、乃爲交通問題、虹口方面之交通可謂完全陷於杜絕狀態電車、公共汽車、旣經停駛、馬車、人力車、以及汽車、亦完全無之、輪船抵埠之際僅有國際用大汽車一輛、專備西人旅客乘坐、此外則有海陸軍、大使館、及新聞社自備之汽車數輛而已、余等彷徨埠頭、無以爲計、正在爲難之際、幸遇同船之愛知新聞社從軍記者萩俊弘君、借得汽車一輛、承允附載、同至辰巳屋旅館、並荷導往軍特務部報導部、晤見深堀新聞班長暨馬淵中佐、當以關東軍新聞班介紹函件相示告以一行來滬任務、蒙發給從軍許可證及腕章各一件、以便通行無阻、辭出後、復至報導部樓上之同盟通信社出張所、在彼與該社松本社長及高見君、用電話通談、約定翌日前往拜晤、

虹口方面、晚間施行燈火管制、警戒綦嚴、余等出報導部時、暝色已合、將近昏黑、而余等下榻之所、尙未覓定、歷往辰巳屋、萬歲館常盤舍等處、均以滿員相告即欲求一隙地暫渡信宿、亦不可得、於是亟往白渡橋愛之禮查飯店亦無虛室共時天色已黑、道鮮行人、且余等終日未進飲食、飢腸雷鳴、焦灼不可言狀、正徘徊中、適遇滿洲舊友田中正一氏、（現任宜昌領事）、渠正擬由禮查移住租界內之滙中飯店於是將其所居之室、讓歸吾等佔用、旅館問題遂告解決

禮查飯店、昔爲西人經營滬戰發生後、始由日方接辦戰興之際、所有歐西侍役、逃避一空、現在僅有青年會會員數名、在彼服務、稍供旅客奔走、然室多人稀、不敷應用、昇降機業已損壞、不能運轉、而溫室設備、亦因燃料缺乏、完全無之、一切盥沐、悉以冷水、寒冬之際、頗感凛冽、余等三人共居一室、因入晚燈火管制、故飯後旋即就寢、旅滬之第一夜、遂於此寂寥之旅邸中渡過、

各方面訪問 大河內司令官 岡本總領事 談事變經過

翌廿八日、晨起極早、於晨光熹微中、推窗俯眺、見蘇州河內、日本軍運輸船隻往來頻仍、對岸之虹口花園綠草如茵、闃無人跡、橋上有日本軍警及西籍捕探多名在彼駐守、對於往來行人及經過車輛、均逐一盤詰、無通行證者、絕對不准通過眺望少頃、至樓下早餐、並披閱當日報紙、十一時許、借往軍報導部、繳呈所需之履歷書、繼至同盟社出張所晤昔日聯合通信社同事奧宮正澄君、余等告以本日擬至各方面訪問、苦乏代步、蒙商承松本社長、允以汽車相假、方玆車輛缺乏之際、得此便宜、實不啻空谷足音、感何如之耶、

一行首先驅車至日本大使館、投刺致敬意、旋詣駐滬總領事館、承岡本總領事親自接見、深致慰勞之意、並謂當事變發生之初、日本方面、力求避免事態擴大、曾與華方再三折衝、希望用和平及外交的方式、解決一切、乃中國政府、不諒日方苦心、一再出其挑釁的態度遂致造成今日之局勢、殊足引爲遺憾云云、一行辭出後順便請調在館內之宜昌領事田中正一氏、及九江領事白井康氏、田中領事爲余昔在外交部時之同事、白井氏則曩任鄭前國務總理之秘書官亦係舊識、今則咸因戰事撤退來滬、在上海總領事館內擔任宣撫及放送局之工作也

由總領事館辭出、繼至海軍陸戰隊、謁見大河內陸戰隊司令官、談約半小時之久蒙對於滬戰發生時華方侵虹口、及陸戰隊不得已而以寡兵應戰之經過、敘說甚詳並告以目下上海方面、警備極爲森嚴、中國飛機、絕對不敢來此空襲、而便衣隊藍衣社等、亦完全絕跡云云自陸戰隊退出、乃往大使館陸軍武官室、謁原田少將閣下旋赴海軍武官室、晤鎌田中佐、陳述一行來滬使命、蒙致敬意、辭後驅車巡入租界、赴同盟社訪問、與松本社長及高見君等、略談上海近況、且謝照拂之誼、日本之訪問、至是告畢、其他晤方面、擬俟他日再往拜晤、

租界表面繁華實際處處不況 租界巡禮並移住租界內旅館

余等因體查飯店、一切感覺不便、遂於翌日移住租界內滙中飯店、起居雖較舒適惟苦昂耳、租界情形、與虹口恍若兩個境界、入晚燈火輝煌、笙歌騰沸、道上行人往來若織、而劇院舞場、茶樓酒市、生涯鼎盛、一如疇昔、不過表面雖依然繁華、而實際則百業凋零、經濟破綻、換諸戰事之前、殆不可以同日語矣、上海夙以夜生活著稱、不夜之城、竟宵達旦、今則從晚間十一時半起施行戒嚴、逾時躑躅街頭、立被捉將官裏去、一嘗鐵窗風味、故一切夜生活、業已完全停止、即佇立中宵不辭！多露之山梁、亦都銷聲匿跡、街頭『來呀！來呀』之聲不復再聞矣、余等至南京路四馬路一帶、巡遊一周、旋返旅邸、晚間與田中氏圍爐共話、夜分始返室就寢、

當余等到上海時、日友告以租界內尙有不逞份子潛跡其間、不如稅居虹口或西人旅館、較爲安全、余等深謝其說、嗣經數日來之視察、覺上項推測、未免過慮、蓋一般中國民衆、對於日方、初無何等仇視、或敵對之觀念至不逞份子、亦早經匿跡決不敢輕於嘗試也、且一行此來、目的在視察上海方面實在情形、及一般華人之心理、決非僅以視察戰跡、足以盡其使命、如住在虹口或西人旅館、焉能達到上項目的乎、經三人商妥、決定再由滬中移住租界中心之揚子飯店、藉覘上海人生活之實況、並以蒐集各項之資料

華人視租界若桃源終日紙迷金醉 對於國府抗日作戰絕無同情心理

揚子飯店位於熱鬧之三馬路、爲華人所營旅館中之翹楚、崇樓高聳、賓至若歸、其中仕女如雲、笙歌盈耳、嬉笑戰之聲、竟宵不輟、居於其間者、如入世外桃源、幾不知外間有爭戰事、終日紙迷金醉度、其旅館式之生活、一般中國人、對於國民政府抗日作戰之淡視、於此可見一般、

嚮導社乃上海社會最新之產物、風靡一時、冶遊者趨之如鶩、揚子飯店、實如其淵藪、某日、有日友二三人至旅邸相訪、乃召嚮導社舞女數名、以觀究竟、初意伊等驟見日人、或將發生何等感想、詎知事實與理想相反伊等應召入室、不但安之若素、且與日友載歌載舞、頗示親悅之意、又一日、嘗與大使館某君、遊於立特爾舞場、有一中國舞女、偶與伴舞數次、竟向某君表示特殊之好感、以上雖游戲小節、然中國民衆、初無敵視日本國民之意、乃於無形中充分流露、於斯益信日本之敵人決非一般中國民衆、而爲抗日南京政府暨共產派之軍閥中國人民、對於共政府之抗日作戰、非但絕不予以同情且不勝其怨恨與咒詛、

目下租界內各種抗日報紙與刊物等、經租界當局嚴重取締、已完全絕跡、其存留之中國報章、論調亦日見穩健、不復見排日與偏激之情緒、足見華方智識階級、已逐漸理解日本帝國之眞意與立場、而深悟從前排日抗日之非策、抗日政府及共產軍閥、如一旦剷除、則日華兩國間之提携、不難立時實現而東亞大局之和平、亦與有望焉、

同盟社及大使館諸君之招宴

十一月卅日、同盟通信社特在杏花樓設宴、爲一行洗塵、自事變發生以來、該社同人、以獻身的精神、致力於報導及宣傳工作、晝夜辛勞、迄無暇晷、據松本社長相告、數月以還、未嘗涉足游宴之場、此日一席、特爲一行而設、實爲事變後初次之聚餐云云、値玆時局緊張之際、該社諸君、乃撥冗相款、其盛情良足感荷記之用志勿忘、

十二月十五日、日本大使館男村書記官、暨田中、白井兩領事、以滿洲國關係者資格、共同招待一行於月之家、田中、白井兩氏、爲余滿洲之舊友、奧村氏則前在外務省時、專任對滿關係、余曩隨前外交總長謝介石氏赴日答禮、及皇帝陛下御訪日時、余率滿人記者團赴日游歷之際、均由其接伴、故亦係昔日之素稔也、月之家乃上海一流料理店、滬戰時、幾毀於砲火店內藝妓、仲居等、全部回國、現因上海漸就平定、故重張舊業、藝妓等亦於數日前始行回滬、始業僅數日耳奧村書記官、翻翻記室、極爲流利、白井領事暨裁俊逸一如在滿時情狀、彼現任放送局之工作、對於上海方面廣播情形、說明其詳、略謂軍方現在上海設有大東放送局一處、機械異常新穎、惜波長太短、不能遠達、每日除播各項節目外、並用日、英、滬各種方言、報告時事消息、最近復在市內、新設無線電台一所、爲十基羅電力、較大東强至十餘倍、可播達南京等處、成績極爲良好、至於南京之中央無線電台、僅能轉播至漢口方面上海各電台、概不予以轉播是以南京中央電台之宣傳工作、已完全失去效用云云、田中領事是夕談興極豪、對于南市方面宣撫工作、多所道及（另詳別篇）並允於日內導往南市、俾視察該方面戰跡、及宣撫工作之實況云、

長谷川司令官賜謁 囑向滿洲國民致意

十二月三日上午九時、海軍第三艦隊司令官長谷川中將閣下、在『出雲』旗艦、接見一行、先由余述此次來滬使命、謹致敬意、并謂一行歸滿之後、當將帝國海軍及陸戰隊之威力、暨海軍將士忠勇奮鬪之狀況、傳達於一般滿洲國民衆、俾咸能充分認識與安心、司令官閣下對於一行來滬視察之擧、深致嘉勉、且囑余歸滿之後、代向滿洲國全體國民、轉達思念之意、會見時間、約達半小時、於是致敬辭出、然司令官和靄之態度、懇摯之言詞、至今猶深印於吾人之腦海也、

訪問各新聞社 作長時間談話

由『出雲』旗艦登陸後、即往上海日報社、新申報社、及上海每日新聞社等處、從事訪問合同新聞社社屋、被砲火所毀、現移至臨時社屋、頗爲簡陋、社長波多博士、因病返日、未獲晤面、新申報社、乃在上海日日新聞社原址、乃虹口惟一之漢字新聞、編輯長彭壽君、曾在滿洲國文教部任職、從前滿洲報王道週刊、時常見其著述、此次出主該報筆政、當能勝任快愉也、合同新聞社、設在上海每日新聞社社內、滬戰開始後虹口方面之日文報紙、完全休刊、合併而成此合同新聞社、爲目今上、僅一之日文報紙也、余等往訪時、蒙社長深町作次、副社長石川源治兩氏、殷勤接待、作長時間談話、玆記其涯略於次、

記者叩、及日方接收租界內中國政府各機關問題、據深町社長答稱、日本接收租界內中國政府各機關、如海關、電報局、郵政局等、隨時可以辦到、第三國絕無置喙餘地、因上海乃日本軍之佔領區域故也、關係外國、雖向日本政府提出何種交涉日方悉可置之不理、惟現因各項手續、尙未完備、故事實上之接收、尙未實施耳、其次談及租界內中國報紙之檢閱、及排日刊物之取締問題、（未完）

小孩專門的傷風解熱藥

歐音

傷風眞可怕

傷風是萬病的起原。

小孩發熱、尤不可粗心、倘誤調理、危險萬分、給吃安全「歐音」、速治最妙。

小孩勿給大人的解熱劑、須以小孩專用的解熱藥「歐音」其味適口、小孩樂用、吃後解熱彷彿潮落、即可解脫危態

主治 效能 小孩的傷風、發熱、流行性感冒、麻疹、肺炎、百日咳及其他一般熱症發効神速

定價 金二角、金三角、金五角、金一元

總發行處 大阪 丹平商會藥房

代售處 東京 日本實業會社

大連 奉天 哈爾濱 井上誠昌堂

同 佐藤廣濟堂

同 新京 新京藥品會社

同 新井藥房

二月底以前 今年 如能懷孕 眞是可喜可賀

貴婦女諸位 炬燵座談會

速求虎子虎女

（今·年）二月底以前如能懷孕則所生之兒女即屬虎矣（懷·姙）與健康爲婦人之重要事故請服用中將湯是要服

用中將湯則夜晚全身爽快手足不諒腰腿不冷血液流通而自易懷孕無疑懷姙後身仍健康結果生子不難絕無難產之慮而母肚子肥故請

婦女勿忘中將湯之効力、

主效 逆氣頭痛 頭暈目眩 腰退疼痛 月經不調 小腹寒痛 神經不隨 神經衰弱 子宮有病 赤白帶下 渾身寒冷 氣虛感冒 產前產後

代表的皇漢藥 中將湯

（定價）¥.20 ¥.50 ¥1.00 ¥2.00 ¥3.00 ¥5.00 ¥10.00

本舖 株式會社 津村順天堂

西曆一千九百三十八年

平年 八白土星 歲頭土

新月一日 旧十一月三十日

年

昭和十三年戊寅略曆

神武天皇即位紀元二千五百九十八年

四方拜	一月一日
元始祭	一月三日
新年宴會	一月五日
紀元節	二月十一日
春季皇靈祭	三月廿一日
神武天皇祭	四月三日
天長節	四月廿九日
秋季皇靈祭	九月廿四日
神嘗祭	十月十七日
明治節	十一月三日
新嘗祭	十一月廿三日
大正天皇祭	十二月廿五日

日曜表 一 二 三 五 七 八 十 二 四 六 九 十一 [illegible]

經濟

北鮮線運費斷行大改正

【奉天十三日電】北鮮線貨物運費制度、基於該線委任經營根本方針、故仍沿踏朝鮮鐵道局所定者而至於現在、鐵道總局爲一元化鐵道運營起見、現在研究改正該運費中、因此次朝鮮鐵道局方面決行可適行諸幹線運費之大改正、自二月一日起實施之、趁於此機會將北鮮線運費制度決定如左改正、考慮北鮮地方之特殊事情、對於北鮮管下各驛互相間並北鮮線對局線發到貨物、即適用朝鮮鐵道局之新改正運費、

一、北鮮線對國線發到貨物從來以兩線所定運費取合算形式計算、此規則廢止之、直接貨物即適用國線所定之運費制度、

而該北鮮線運費之改正並對於國線、北鮮線間直通貨物之國線運費制度適用、即可觀總局爲多年懸案社、國及北鮮線等之一元化之第一段階、因此經由北鮮線之滿日間貨物輸送、正可行圓滑現各方面頗爲期待、又因改正該運費制度、鐵道總局之犧牲似乎達到年十萬圓云、

產業部規定農事合作員及設立事項

產業部農務司、刻以各省縣之農事合作社、均已遵照成合辦理在案、惟關於合作員之義務、及合作社之監督亟應規定、以符法令之處理玆經規定如左

一、合作員之義務、

1、縣合作社之合作員、依定款之所規定、分擔縣合作社費、

2、以縣合作社之財產、不能還清債務時、使構成員依最近年度之合作社費之比例、分擔其損失、

3、關於縣合作社信用貨款之合作員債務、使五人至十人爲一組、負其連帶之責任、

4、縣合作社之設立

關於縣合作社之設立、設立者作成定款、及其他必要事項記載之書類、須由縣長呈請省長之許可、省長許可合作社之設立時須立即呈報產業部大臣、

三、縣合作社之監督、

縣合作社於政府之基本方針下、各省主當其指導統制之任

四、縣合作社與其他既存農業團體之關係、

縣農會、隨縣合作社之成立、使其解散、

棉化煙草及其他之既存組合、漸次改組、使其歸併縣合作社之機構中、對於金融合作社與農事合作社之金融機能之關係、須適當調整之

郵政總局規定之外國貨幣折合率

郵政總局、刻規定自本月起、適用於外國郵政滙欵、及外國郵政轉眼、欵換算之外國貨率、其折合率規定如左、已佈告周知矣、

滙兌互換國名	開發式接到	每國幣一元兌外國貨幣	每外國貨幣壹個單位兌國幣額
日本	開發 接到	一、〇〇〇〇	一、〇〇〇〇
中國	開發 接到	九五四〇	一、〇〇五〇二
德意志	開發	馬克	一、四十〇〇
	接到		一、三六〇〇
荷屬東印度	開發	福爾林	一、九一八五
波蘭	開發	磅	一七、一四二九
荷蘭	開發	福爾林	一、九五六〇
瑞士	開發	佛郎	七九六八

滿重會社醵出 東邊道等地復興費 建國犧牲者救濟金

滿洲重工業開發株式會社現已邁進滿洲產業劃期飛躍之第一步、因念及滿洲國所以能發展如今日者、端賴犧牲者之有英勇精神、更念及如希事業興滿進展、必須治安確立、是以決由於此次日產會社解散之際、重役慰勞金及津貼中醵出四百萬圓、以其中二百萬圓、爲犧牲者之遺族及傷病兵之救濟資金、以其餘二百萬圓、爲東邊道間島省、三江省等地之復興救濟費、近將與關係當局、取贈與之手續云

關稅法公布（二）

第四條　依第一百二十條但書之規定於搬入之際已受檢查之保稅倉庫藏置物品之關稅、不拘前條之規定、依搬入檢查當時之性質及數量課之

受前項搬入檢查之物品、如減失或變質或被滅却、則對其現存邦分適用前條之規定

第五條　經濟部大臣認爲有必要時、得指定期間以近似於第三條所定之運抵國境平常價格之價格、爲該期間之課稅價格

第六條　課從量稅之損傷物品、限於認許輸出或輸入前得依聲請徵收按其損傷程度、而減輕之稅額、但郵件則無須依聲請

因消費或其他事由、不能依第三條之時之物品性質及數量時得依最近該時之物品性質及數量徵收關稅

第七條　稅關長對於輸出或輸入物品、欲徵收關稅八應決定其額、以記載繳納金額及繳納傷所之納稅告知書、對納稅義務人告知應立即繳納之旨、但依第九條之規定檢查物品之官吏收納關稅時、得使該官吏以言詞告知、前項之規定對於依第十六條及第十七條規定之手續者、不適用之、

第八條　納稅告知書之送達除該管官吏在其執務場所自行交付於納稅義務人、爲之外依差役或郵便國和徵收法第三十五條及第三十七條至四十一條之規定、於納稅告知書之送達準用之

第九條　合於左列各欵情形之一之物品之關稅、得由檢查其物品之官吏在檢查場所收納之

一　旅行者之携帶品

二　藏置在非保稅區域場所之物品

第十條　依前條之規定收納關稅之官吏、如非出納官吏時、應將關稅移交於出納官吏、（未完）

大阪輸組舉開 商品樣品會

【張家口電】大阪東亞輸出組合主辦之張家口樣本市、定自二月十二日亘於三日間開催、又該樣本市終了後、再在綏遠自十八日起三日間開催、以資開拓日本商品之販賣、又一行與約二十名、係網羅適合於蒙疆地方之商品、而在該地方開樣本市者此次爲最初之試驗、故現下各方面對之頗爲期待云、

實施煙草移民計劃 以圖積極增產

滿洲國政府、決定將本年度煙草輸入限制價格與六百五十萬圓而行輸入制限、是以產業部以如此則約有二百圓價值之輸入原料不足、必須由國內增產而積極補充之更須擴充既定之五年增產計畫、以現在之耕地面積增加二倍爲目的、與指導力之充實、耕地者之獲得、施設及生產物處理團體之整備等之生產諸條件之改善、同時、決積極遂行增產

而政府爲實行其增產計畫起見、此次決定招致日本內地人農業自由移民、使其優先耕種本年度之煙草產面積當實施如左之煙草移民計畫現正準備中、

一、招致日本內地人移民〇〇〇戶、

二、使移民耕地之煙草耕地面積、本年度增產計畫面積中六百五十一陌、求之於安東奉天、錦州及吉林等省、二百五十陌（其中六十一陌去年度已耕地）求之於既設移民地、

三、招致移民事宜、由拓務省斡旋、務必由日本內地招致有經驗者、如能使青少年移民參加之更爲希望關於既設移民地、特不招致煙草移民、

四、移民一律以卅戶收容於一地區、

五、對於煙草耕地之移民指導事、由產業部擔當之、使各自結成煙草耕地組合特派指導員而擔任耕地指導事務、

六、其他一般助成、事務則爲自由移民行之、

預定由日本政府方面、使該項移民、至遲於二月下旬由日本出發、另由產業部滿拓聯絡、於二月中完了移民用地之取得、並住宅其他準備事項、關於整備移民用地產業部之方針及處置如次、

一、移民用地之決定及取得由產業部與省及縣協力、亘於奉天、錦州、安東及吉林等四省、自一月上旬實施適用地之調查、於本月中決定應用土地、而於一月中使滿拓收買之、

二、住宅及其他準備、並現住地之處置、

產業部首先迄至於二月下旬、將移民住宅使滿拓準備於現地、至於移民用地內之現住民、其大部分、則爲移民農家之雇傭勞工其殘部則在滿人農家雇傭或者爲都市勞工者、預定收容云、若能更在北滿滿拓收買地準備移民、預定爲內國移民云、

輸向滿洲、關東州綿布 決定使用混紡糸

【大阪十四日電】內地消費綿系、依客臘發令人造棉花混紡規則、決定混紡人造棉花三折、因棉花之輸入制限愈將見强化之形勢、紡績聯合會、預先考究其對策中、關於往送滿洲國及關東州之綿布原系、決定與內地同樣使用人造棉花混紡綿系三折經商工省之承認、近實施之如斯送往滿洲及關東州之綿布、使用混紡糸事宜、使混紡糸啟開普及全輸出市場之端賴、同時對於滿日同盟更滿日華三國經濟同盟之强化、當與多大效果、現各方面頗爲期待云、

哈市儲蓄債券 二小時售淨

【哈爾濱十一日電】滿洲國儲蓄債券市民均所待望定於十一日上午十時起、於興銀支店並郵局一齊發售、可得貼加一千圓之幸運滿日俄人前往發售窗戶、而豫約殘部債券、一時行員總動員不得已當整理當時如戰場情景迄至於正午僅經二小時而售盡云、

由天津、芝罘 菜蔬大量入口 大連中央批發市場計劃

全國菜蔬供給、因土產出貨竟了、頓爲缺短、大連中央批發市場會考究對策中、決定將左列額數爲一月份、由天津芝罘入口、向關東局中呈滙錢允准願、於去年末得准其各品別數量及欵額如下、

◇天津入口品

品名	貫	圓
蓮	〣、〡〇〇	〧、〡〇〇
栗	〣、〇〇〇	〡、〡〇〇
胡瓜	〨、〇〇〇	十、〦〇〇
韮	〥、〇〇〇	〡、〇〇〇
蒜頭	〤、〇〇〇	〢、〇〇〇
白菜	〣、〥〇〇	〢、〨〇
薹	〡、〥〇〇	〧〥〇
蒜苗	〡、〇〥〇	〡、〇〥〇
芹菜	〦、〇〇〇	〡〤〇
洋芹	〤、〇〇〇	〢、〤〇〇
紅蘿蔔	〣〇、〇〇〇	〦〇〇
菠草	〡、〧〥〇	〧〇〇
計		〣〧、〣〤〇

◇芝罘入口品

品名	貫	圓
青芋	〣〡、〥〇〇	〡〥、〧〥〇
百合	〢、〇〇〇	〧、〇〇〇
野春菊	〤、〥〇〇	〡、〡〡〥
菠草	〣〦、〇〇〇	〩、〇〇〇
洋芹	〦、〥〇〇	〢、〡〇〥
胡瓜	〡〇、〇〇〇	〥〇〇
芹菜	〣、〇〇〇	〩〇〇
白菜	〡〡、〇〇〇	〤、〡〇〇
栗	〡、〡〡〇	〡、〡〡〥
蒜頭	〡、〇〇〇	〤〇〇
蓮	〡、〥〇〇	〡〨〇
薹	〩〇〇	〡〨〇
地瓜	〣、〇〇〇	〦〇〇
白果	〡〥〇	〡〥〇
計		〤、〩〣〥圓

各地商況 一月十四日

匯兌

滿洲中央銀行總行行市

滬上海（每百元）　九六弗〇〇
滬天津　同　九六弗〇〇
滬紐約　同　二九弗八分一
滬倫敦　國幣每一圓　一志二片
本行金票買上價格　三圓七七
大連滬上海　……
大連滬煙臺　……

特產

▲新京▼

●大豆（現貨每鈔票價 定期混合品）
開行
一月卯　五二三
二月卯　五二九
三月卯　五二五
妥　……車

●高粱（同上）
開行
十二月卯　三六〇
一月卯　……

●特產現貨
大豆　……
高粱　……
包米　……

●新京米糧現行
紅糧　一元四　吉豆　三元〇
高粱米　二元三　小豆　三元七
小米　三元〇　稻米　四元五
粳米　四元二　元豆　二元四

▲大連▼

●大豆（百斤鈔票價）
帶皮
一月卯　六〇一
二月卯　六〇二
三月卯　六〇七
四月卯　六一二
五月卯　六一七
現貨妥八〇〇車　期貨妥二〇車　六二〇

●豆餅（一塊鈔票價）
現行　二一六五
二月卯　二一七〇
三月卯　二一八〇
四月卯　二一八五
五月卯　二一八〇
六月卯
現貨妥一萬五千枚　期貨妥二萬枚

●豆油（一箱鈔票價）
現行　一、三〇五
二月卯　一、三一〇
三月卯　一、〇五
四月卯　一、三〇〇
五月卯　一、三二〇
六月卯　一、四二五
現貨妥五百箱　期貨妥五千箱

●高粱（百斤鈔票價）
現貨　四二〇
一月卯　四一八
二月卯　四一六
三月卯　四四〇
四月卯　四三九
五月卯　四四四
現貨妥　期貨妥二〇車

▲哈爾濱▼

●大豆
開行
一月卯　四、六三
二月卯　四、六九
三月卯　四、七
妥數

●小麥
開行　妥
一月卯　八、四五
二月卯　八、四五
三月卯　八、四四
妥數

日用品零賣物價

豆油　二角四
麵粉　五元
香油　三角八
橘子　三角四分
鯉魚　一角六
猪肉　四角
牛肉　四角
羊肉　三角八分
柿子　二角
白菜　四分
白梨　一角六分
花生　一角六
韮菜　一角六

金銀

中銀收買產金價格（每公分）　三圓七角七
上海標金　一四一圓五〇
海關金單位　二圓二九五
新京足金每兩　一四〇圓二角
新京紋銀每兩　二圓九角

商品

▲大阪棉絲▼
一月限　一三七、〇〇
二月限　一三八、〇〇
三月限　一三七、六〇
四月限　一三三、六〇
五月限　一三三、〇
六月限　一三五、〇
七月限　一三五、一〇

兒女英雄傳

廖經世畫

【六十六】

第九回　憐同病解橐贈黃金　識良緣橫刀聯佳耦

我安龍媒此時都敢替你去作。』那十三妹把眼皮兒一挑說道：『如此好極了，你就先把這一院子死和尙，給我背開他。安公子聽了皺着眉，裂着嘴，搖着頭道：『這樁事却難！』十三妹道：『既這樣，可作甚麼事兒呢』因回頭向張老夫妻道。『這事得求你二位老人家。』張老道。『這背死尸，小老兒卻也來不得的呢！』姑娘笑道『豈有此理？難道咱們還給他打掃地方麼？』那老婆兒問道：『到底作什麼呀？』姑娘道：『我從晌午起，鬧到這時候兒了，但如今便再有這等的五六十里路。我還趕得來，就再這等的二三十和尙，我也送得了。不過我從今早到此時，水火沒沾唇我可餓不起了。愚來你們四位，未必不餓』。那老婆兒道。『哎這大半日，誰見個黃湯辣水來咧！但是這早晚那裡摸個餑餑餅子去呢？姑娘道：『不用買，我方才到厨房裡，見那煑的現成的肉，現成的飯，想來是那班和尙的消夜兒，咱們何不替他吃了，也算一場功德。』張老夫妻聽了道：『這敢是好』說着，趁着月色老兩口兒連忙到厨房裏去整頓。到了厨房，見那燈也待暗了，火也待乏了，便去剔亮了燈，通開了火。果見那連二竈上，靠着一個鍋子，那頭煑着一蹄肘子，又是兩隻肥雞，大沙鍋裏的飯，因坐住湯罐口上，還是熱騰騰的，籠屜裏又蓋着一屜饅頭。那桌子上調和作料，一應俱全。二人正在那裏打點，祇見安公子也跑來幫着抓撓。張老兒道：『公子，你不能，小心着燙了手，你去等着吃去罷。』安公子看了看，卻也沒處下手，祇得走開，才走到正房，十三妹便問道：『你又作甚麼來了？』安公子道：那裏用不着我。』十三妹道：我看人家那樣大年紀，都在那裏張羅，你難道連剝蒜也不會麼？』安公子道：『剝蒜我會。』說着，忙忙又跑了去。十三妹見他三人都往厨房去了，便拉了張金鳳的手，來到西間坑上坐下。方才慢慢的問他幾歲上留的頭，幾歲上裹脚，學過活計不成，有了婆家沒有，問了半天。怎奈那十三妹，祇管一長一短的問，那張金鳳祇有口裏勉强，支應的分兒，卻緊皺雙眉，一句也說不出來。十三妹心中納悶。說：『妹子，你如今禍退身安，正該歡喜，怎麼倒發起怔來！』這句話一問，那張金鳳越發臉上青黃不定，索性坐也不是，站也不是起來，把個十三妹急得拉着他問道：『你不是嚇得着了，氣着了心裏不舒服呀？』張金鳳祇是搖頭。十三妹納了半天的悶兒，忽然明白了說：『我的姑奶奶，你不是要撒尿哇？』張金鳳聽了這話，才說道：『可不是，只是此刻怎得那裏來有個淨桶才好。』十三妹說道：『這麼大人了。要撒溺到底說呀，怎麼想着不言語呢？還這麼蹩四於眼兒，一定要使個淨桶，請問一個和尙廟，可那裏給你找馬桶去，快跟了我來罷！』說着：攙着張姑娘到東裏間，替他四處一找，一時也找不出個撒溺的傢伙來，一眼看見那和尙的洗臉盆，在盆架上兒放着，裏頭還有半盆洗臉水，十三妹姑娘連忙拿到房門口兒，潑在那院子裡進來便把那洗臉盆放在桌林沿跟前催着他小解。張金鳳見了，這才忙的袖手進去，解下裙子，退了中衣，用外面長衣蓋滿，然後蹲下完事，因向十三妹道：『姐姐不方便方便麼？』十三妹道：『眞個的我也要撒一泡了』。

奚爲皮病之奴隸！

皮病苦君窘君使君沮喪悲觀何以一仍其痛楚？

如意膏速解其縛使君脫離其苦

只要一試　而證其效　如意膏治理各種皮患功效卓著證之者不可勝數無論皮膚發炎生疹潰爛破裂傷割傷燙灼傷跌損至如何地步但搽如意膏立覺膚涼痛止消毒功深生肌效速不久即全告愈矣

今天應即開殆用此優良藥如意膏治君皮患使君之症迅速消除

各藥房皆有出售或逕向上海江西路四五一號章廉士醫生藥局

代理處　奉天和記洋行

國都飯店開幕啓事

地點適宜　交通便利　樓房寬敞　淸鮮空氣　包辦酒席　價格克己　大小宴會　小酌經濟　厨師專門　味道無比　現已裝飾　完竣擇吉　開幕先行　預告

新京豐樂路明倫街　國都飯店　主人謹白　電話二五二二七番

廸羣齒科醫院

逕啓者鄙院改修之新樓現已竣工、今已搬回舊址、照常應診請駕光臨方知言之不謬也

（診察無料）

治療時間（由上午九點起至下午七點止）急速症隨時

新京大馬路郵政局止對門

院長于廸羣

電話（二）二五五八番

Vagitoran

Vaginal-Kapseln u. Salbe

子宮疾患最新治療劑

膣球及軟膏　華義卓蘭

入膣完全溶解滲透吸收迅速鎮痛消炎殺菌奏効作用確實

能速減輕赤白帶下、而和緩腰痛及小腹痛、其應如響、乃認爲最簡便最有速効的婦科疾病治療劑、廣爲斯界所實用也。

適應症　子宮內膜炎、實質炎、周圍炎、卵巢炎、頸管加答兒、喇叭管炎、癒着性子宮、後屈症等、

包裝〔膣球〕一〇球〔軟膏〕二五〇瓦〔銀球〕一〇球

●淋毒性疾患另有銀球　內含「格羅易得」銀5%

奉贈文獻

大阪市東區平野町二丁目　總發行處　吉萬商店

布路洋行　印度綢緞莊

各種絲絨、金銀絲　紗絲綢、毛呢飾品

舊歲末特別大減價

一律九扣至八扣不等

歡迎參觀

新京日本橋通六三　電話三一五八四四番

二十天

虎骨花蛇藥酒

滿洲名產

我滿洲國地近寒帶朔風凜冽故邦人患風寒症者獨多本藥店揀選名貴藥料精製本酒專治腰腿疼痛四肢痲木肝胃氣痛小腸疝痛口眼歪斜半身不遂及婦女經帶等症大瓶三元小瓶一元八角函購郵費讓免

頭痛藥　電話（四）二八七〇　虎骨熊油膏

營業科目

經售各國著名藥廠家庭良藥醫療原料

注射新藥　血淸苗漿　醫科器械　衛生材料

膠皮製品　化粧香料　各種藥皂　各種染料

應有盡有　批發零售　價格低廉　望祈賜顧

NBK

日本賣藥株式會社

大連支店　大連市浪速町一百四十七番地　電話長代表二・六一三九番

奉天出張所　奉天加茂町十六番地　電話三一二一一番

哈爾濱出張所　哈爾濱八站南馬路五十七番地　電話二一九二〇番

大阪商船行輪

●開往門司神戶大阪午十二時
鴨綠丸　一月十七日
扶桑丸　一月十九日
熱河丸　一月廿一日
烏蘇里丸　一月廿二日
烏拉爾丸　一月廿三日
黑龍丸　一月廿四日
吉林丸　一月廿六日
鴨綠丸　一月廿九日
扶桑丸　一月卅一日
熱河丸　二月二日
烏蘇里丸　二月三日
烏拉爾丸　二月四日
●開往三角鹿兒島沖繩開上
貴州丸　每月三日十八日
●開往天津　每月　七回
●船票發售　滿鐵國鐵主要各站各埠日本國際觀光局
▲車船連絡往復票火車減二成輪船減一成送用日期限兩個月▲在大連購買神戶門司開往復票時回路運費減二成通用期間三個月
●專屬貨物代辦處國際運輸
大阪商船株式會社
大連支店（電話三-二三二）
新京事務所（電話三-三二六）
奉天事務所（電話三-四〇八九）
哈爾濱事務所（電話三-七〇一）

阿波共同行輪

●開往仁川下午
卅六共同丸　一月十四日
●開往芝罘
廿八共同丸　九月　日
●開往天津
早隆丸　一月十四日
本會社代辦山東鐵路及執行路辦理各種運輸一切事務
大連市山縣通
阿波共同汽船會社
電話2・五〇〇一

日本郵船行輪

●開往紐育
那古丸　二月一日

朝鮮郵船行輪

●開往營口
天山丸　十一月　日
●開往仁川博多長崎三角鹿兒島
錦江丸　一月廿一日
前記輪船出口時日或天候關係或有更變
朝鮮鐵路各站以及本行輪船經過各口可裝與滿鐵運絡之貨物有上記△記號者純係貨船不售客票並可發行前年連絡提單在黃海圖及航海路請
近海郵船株式會社大連代理店
朝鮮郵船株式會社大連代理店△大連市山縣通一八一
日本郵船會社大連出張所
電話2・三九2・六八
專屬貨物代辦處船票代賣處
丸二商會　電話2・六七
各地之日本國際觀光局

近海郵船行輪

●開往橫濱
勝浦丸　一月　日
●開往天津
勝浦丸　一月廿九日
●開往長崎鹿兒島
淡路丸　十二月　日
●開往基隆高雄
岩手丸　一月廿三日

大連汽船行輪

●開往上海下午二時
大連丸　一月十八日
●開往龍口
休航
●開往天津
濟通丸　一月十六日
●開往基隆高雄（載客）
山東丸　十二月　日
●開往敦賀新潟伏木（載客）
山西丸　一月廿二日
河南丸　一月廿六日
河南丸　十二月　日
大連市山縣通
大連汽船株式會社
電話2・七一三一
日本國際觀光局中旅行社等

雙美人牌香皂

美の素石鹸

香氣馥郁　去垢快速　保護皮膚　冬日不皴

各百貨公司洋廣貨店均有出售

大阪・中山太陽堂・奉天

不知不覺的身體就日益潑溂健壯矣・服用非常容易的肝油藥片

北極一帶居住之人在彼嚴寒酷冷中怎樣的保守其身體呢？

大凡潑溂的健康、血氣橫溢的精力之源泉、均非有待於生殖腺其他諸內分泌腺及諸臟器旺盛的「和爾們」之作用不爲功。能促進此內分泌作用之品、卽營養是也。凡營養若不充實。和爾們之分泌如不盛旺。則決得不到眞正健康生命之歡喜也。尤其人體必須的營養素之維他命A及D實於吾人保持生命上絕對不可忽缺的營養素也。補給維他命A及D則能增進全身之營養。增强細胞之活力。佳良新陳代謝之機能。倂使消化吸收迅速。且能旺盛胃腸之機能。其結果實能極合理的恢復疲勞。增進精力。復元健康狀態。防止老衰。孕婦安產、健强虛弱體質、治療結核等病也。

肝油爲含存豐富的維他命A及D之代表品、尤於鱈之肝臟中含存最特多。鱈鱇之肝臟乃新肝精主要原料之一部也。

鱈、鱇乃棲息於寒流深海之塱魚。亦嚴寒酷冷的北極地帶居住人之主要食品、故該地住民之健康實全賴此營養保持之也

名醫推獎

邇來酵母之研究眞如大潮流的日益發達所以此等製劑之簇出誠有如昔日維他命劑之概然而此等製劑因都爲植物性製劑而吾人臨床家所希望者乃比此更進一步的動物性臟器製劑也。

「新肝精」卽爲適應此需求創成之卓效妙品、因其含存適量之肝油、蛋白質（阿米奴酸體）、酵素、燐化合物、維他命AD等故攝食之旣能旺盛胃腸機能、又使消化吸收迅速、增進營養促進內分泌作用。所以如斯的臟器製劑之出現。誠可謂最適時宜亦可稱爲藥學及醫學之一大進步也。

余將此臟器製劑以食慾促進劑又營養補給劑於臨床上試用之悉得非常之效果。今將余經驗之實驗報告摘記於次。以作諸公之參考。

使用「新肝精」治癒病的症例

第一例　金某十八歲　肺門浸潤　給服新肝精一禮拜後心情暢適、沒有氣力、體重增加、且病全癒矣。

第二例　于某三十歲　腸加答兒　濕痢及便秘交相來侵。自給服新肝精以來由第三月起病著通便而染病全癒矣。

第三例　陳某二十七歲　肺結核　自開始給服此「新肝精」以來、食慾增進、心情暢快肺病亦漸次全治。

第四例　錢某三十五歲　肺尖浸潤　腳氣、胃炎遍服「新肝精」一禮拜後、食慾卽見增進心情就變暢適、疾病遂全治癒矣。此外症例還多、因限篇幅於此從略。總之服之增加體重、促進食慾、濕痢、便秘斷日卽成實通便、治療肺病、肋膜炎效靈、尤其婦人腰部冷感、小兒消化不良、更有卓效也。

新肝精的主要分

鱈、鱇之肝油二五%、維他命A、B、C、D、E、阿米奴酸、澱粉酵質、燐化合物、肝臟和爾們、膽汁酸、扣萊司太林等凡構成身體之諸重要成分及人體必須的寶貴營養素、維他命無不俱備兼存的理想綜合營養劑也。

主治症

貧血諸症、結核性諸病、孕婦安產、維他命缺乏症、虛弱諸病、營養障害、神經系諸病、重病恢復期、防止老衰、

廉賤價格

錠劑　二七〇錠　一〇〇〇錠　二五〇〇錠
粉末　六〇瓦　二五〇瓦　五〇〇瓦

總發行所　株式會社藤澤友吉商店
大連市山縣通七番地
奉天加茂町十五番地
天津法界三十三號路三七

榮養活力　和爾們劑

新肝精

衰老

之嗣解決此問題只有現代強壯補劑　勃而興藥片

是整內分泌　正常化之良藥

勃而興

有意想不到的　卻病這樣快　是活爾蒙的効力
有意想不到的　頹唐能還少　是活爾蒙的効力
有意想不到的　服後能立子　是活爾蒙的効力
有意想不到的　性交生快感　是活爾蒙的効力

（圖中寓意）

補腎聖藥勃而興

用功：補腎壯陽　添精益髓　發育生殖　鞏固機能

主治：少年早婚　房勞過度　滑精早洩　陽萎不舉

凡由破身太早、手淫爲害、以致滑精遺精、精冷精淸、子嗣缺乏、交換乏味、性慾苦悶、生趣索然、腰酸背痛、四肢乏力等症、可急服勃而興藥片立能恢復健康、添精益髓、誠爲補腎第一仙丹也

●價目每瓶大洋一圓六角

美人嫁於何人

美病嫁於何人青年慾火中燒情不自禁愛美人得美病今凱輯氏空前未有之新發明白濁斷根靈藥　巧拿淋丸

◇能治急慢性淋症
◇能治便白便血
◇能治睾丸發炎
◇能治久醫無效之疚白濁症因內中有三大之聖藥

（一）沙斐兒 SATNAL（二）即純檀香油精 SALOL（三）梅天靈藍 METHYLONEBLUE 此三種藥品均有利尿消毒、又合以殺菌滅高貴藥品製造成丸、百醫百效、萬試萬靈爲各國醫士、臨床用藥皆爲最新最妙良方也

每瓶國幣二圓

以上二種良藥各省各埠中外藥店均有出售

總發行濱江省　泰華西藥商行